

選挙の記録

令和2年7月5日執行

東京都知事選挙

東京都議会議員補欠選挙

狛江市選挙管理委員会

は し が き

【東京都知事選挙】

令和2年7月30日任期満了による東京都知事選挙が、6月18日告示、7月5日投・開票の日程で執行されました。

今回の選挙では、コロナ禍の中での選挙ということで、対策をとった上での選挙となりました。東京都より「新型コロナウイルス感染症対策ガイドライン」が示され、このガイドラインを参考にして、狛江市の「投・開票所用新型コロナウイルス感染症対策についての事務要領」を策定しました。この事務要領に沿って、アルコールやマスク、ビニール手袋などを揃えなければならず、当時入手困難な物も多く有り、一通り揃えるのも苦労しました。名簿対照係（受付）や用紙交付係では、飛沫防止シートを設置して予防対策を行い、投票用紙は直接選挙人が用紙交付機から取る方式にしました。投票記載台もソーシャルディスタンスを確保するため、二人用記載台のうち片方は使用できなくするなどの処置をしました。狛江市では従来、市役所3階の市議会第一委員会室を期日前投票所として使用していますが、各選挙の期日前投票の最終日（投票日前日）には、毎回2,000人以上の選挙人が来庁されます。その場合、かなり混みあい長蛇の列を作るのが予想されたので、4階特別会議室も期日前投票所として使用することに決めました。これにより「密」を回避することができ、最終日は混乱無く2,700人以上の期日前投票者を受け付けることができました。

【東京都議会議員補欠選挙】

東京都知事選挙執行による北多摩第三選挙区の東京都議会議員補欠選挙が、6月26日告示、7月5日投・開票の日程で執行されました。

平成29年11月に井樋匡利（いびまさとし）東京都議会議員の辞職に伴う、東京都議会議員補欠選挙となります。欠員補充員数は1人でしたが、候補者は3人の方が立候補されました。告示日前の説明会や事前審査時には、4人とも5人とも噂されていたので、一時はポスター掲示板の区画数を心配するほどでしたが、結局3人でしたので、当初の見込に納まりました。東京都議会議員補欠選挙の期日前投票は、6月27日からなので既に19日から東京都知事選挙の期日前投票が始まっている状況です。19日から26日の8日間に期日前投票に来た選挙人は、東京都知事選挙しか投票できませんので、東京都議会議員補欠選挙用の再入場整理券（東京都議会議員補欠選挙ができるお知らせのチラシ）を渡して対応したところです。選挙運動においてもコロナの影響なのか、市内での街頭演説や選挙カーでの応援などについては、あまり活発に行われず終止静かな選挙運動でした。明るい選挙推進委員におきましても、選挙啓発などは活発にできない状況であったので、若年層の啓発という目的で投票立会人と投票事務従事者を公募で募集しました。

令和3年3月

狛江市選挙管理委員会

目 次

I 一般的事項

(1) 事務日程	1
(ア) 主要日程表	1
(イ) 執行事務日程表	2
(2) 投票所一覧	8
(3) 投票区域	9

II 東京都知事選挙

1. 投票	11
(1) 選挙人名簿登録資格	11
(2) 投票区別選挙人名簿登録者数(登録基準日)	11
(3) 東京都選挙人名簿登録者数(令和2年6月17日)	11
(4) 当日有権者数及び時間別投票状況	12
(5) 投票管理者・同職務代理者及び投票立会人	14
(6) 点字投票	15
(7) 代理投票	15
(8) 仮投票	15
(9) 郵便投票証明書の発行件数	15
(10) 不在者投票・期日前投票	15
(ア) 不在者投票用紙の請求・交付及び投票	15
(イ) 投票管理者別不在者投票の内訳	16
(ウ) 事由別不在者投票の内訳	16
(エ) 事由別期日前投票の内訳	16
(オ) 期日前投票の日計表	17
(カ) 期日前投票所・投票管理者・職務代理者・投票立会人 一覧	17
(11) 投票事務従事者数	18
(12) 投票所に使用した施設	18
2. 開票	18
(1) 開票の場所・日時	18
(2) 開票管理者及び同職務代理者	18
(3) 開票立会人	18
(4) 開票管理者・開票立会人及び開票事務従事者数	18
(5) 開票事務従事者の内訳	18
(6) 開票結果	19
(7) 有効投票の内訳	19

(8)無効投票の内訳	19
(9)法定得票数・供託物没収点	20
(10)時間別開票状況	20
(11)候補者別得票数	21
(12)係別開始・終了時刻	21
(13)当日の天候	21
(14)開票所設営図	22
3. 選挙公営等	23
(1)東京都知事選挙法定費用(選挙運動費用支出制限額)	23
(2)個人演説会	23
(3)選挙公報配布方法	23
(4)選挙公報補完場所	23
(5)公営ポスター掲示場設置場所	24
(6)公営ポスター掲示場の形態及び掲示順序	28
(7)候補者氏名等掲示	29
(8)選挙啓発	30
4. 資料	31
(1)立候補者一覧	31
(2)男女別有権者数・投票者数・投票率の推移	33
(3)当日有権者数・投票者数の推移	34
(4)男女別投票率の推移	35
(5)年代別投票状況(全投票区)	36
(6)年代別投票率(全投票区)	37
(7)字別選挙人名簿登録者数(登録基準日)	38
(8)投票区別投票率	39
参考資料	
投票所入場整理券	40
投票所入場整理券世帯台紙	
投票所入場整理券封筒	
選挙公報	
広報「こまえ」6月15日号	

Ⅲ 東京都議会議員補欠選挙

1. 投票	53
(1)選挙人名簿登録資格	53
(2)投票区別選挙人名簿登録者数(登録基準日)	53

(3) 東京都北多摩第三選挙区選挙人名簿登録者数(令和2年6月26日)	53
(4) 当日有権者数及び時間別投票状況	54
(5) 投票管理者・同職務代理人及び投票立会人	56
(6) 点字投票	57
(7) 代理投票	57
(8) 仮投票	57
(9) 郵便投票証明書の発行件数	57
(10) 不在者投票・期日前投票	57
(ア) 投票用紙の請求・交付及び投票	57
(イ) 投票管理者別不在者投票の内訳	58
(ウ) 事由別不在者投票の内訳	58
(エ) 事由別期日前投票の内訳	58
(オ) 期日前投票の日計表	59
(カ) 期日前投票所・投票管理者・職務代理人・投票立会人一覧	59
(11) 投票事務従事者数	60
(12) 投票所に使用した施設	60
2. 開票	60
(1) 開票の場所・日時	60
(2) 開票管理者及び同職務代理人	60
(3) 開票立会人	60
(4) 開票管理者・開票立会人及び開票事務従事者数	60
(5) 開票事務従事者の内訳	60
(6) 開票結果	61
(7) 有効投票の内訳	61
(8) 無効投票の内訳	61
(9) 法定得票数・供託物没収点	62
(10) 時間別開票状況	62
(11) 候補者別得票数	62
(12) 係別開始・終了時刻	62
(13) 当日の天候	62
(14) 開票所設営図	63
3. 選挙公営等	64
(1) 東京都議会議員補欠選挙法定費用(選挙運動費用支出制限額)	64
(2) 個人演説会	64
(3) 選挙公報配布方法	64
(4) 選挙公報補完場所	64

(5) 公営ポスター掲示場設置場所	65
(6) 公営ポスター掲示場の形態及び掲示順序	69
(7) 候補者氏名等掲示	70
(8) 選挙啓発	71
4. 資料	72
(1) 立候補者一覧	72
(2) 男女別有権者数・投票者数・投票率の推移	73
(3) 当日有権者数・投票者数の推移	74
(4) 男女別投票率の推移	75
(5) 年代別投票状況(全投票区)	76
(6) 年代別投票率(全投票区)	77
(7) 字別選挙人名簿登録者数(登録基準日)	78
(8) 投票区別投票率	79
参考資料	80
投票所入場整理券	
投票所入場整理券世帯台紙	
投票所入場整理券封筒	
選挙公報	
広報「こまえ」6月15日号	
その他資料	
投・開票所用新型コロナウイルス感染症対策についての事務要領	89

I 一般的事項

(1) 事務日程

(ア) 主要日程表(東京都知事選挙及び東京都議会議員補欠選挙)

月 日(曜日)	東京都選挙管理委員会			狛江市選挙管理委員会
	知事選挙	都議補選	会場その他	
5月18日(月) ～	立候補届出関係書類 配付		配布者プレス発表	都議補選立候補予定者説明 会(調布市)5月22日
6月3日(水)～ 5日(金)	事前審査		事前審査修了者プレス 発表	都議補選事前審査(調布市)6 月9日～10日
6月17日(水)	選挙人名簿登録基準 日・登録日選挙人名簿 選挙時登録集計		選挙時登録者数プレス 発表	知事選挙時登録報告
6月18日(木)	選挙期日告示 立候補届出・確認団体 申請受付 政見放送順序決定のく じ	選挙事由発生告示	立候補者プレス発表 (知事選挙)	知事選挙氏名等掲示順序のく じ
6月19日(金)	選挙公報申請期限 選挙公報掲載順序のく じ			知事選挙期日前投票、不在者 投票開始 (7月4日まで)
6月25日(木)		選挙人名簿登録基準 日・登録日 選挙人名簿選挙時登 録集計		都議補選選挙時登録報告
6月26日(金)		選挙期日告示 確認団体申請受付	立候補者プレス発表 (都議補選)	都議補選立候補受付 都議補選選挙公報掲載申請 期限 都議補選氏名等掲示順序のく じ 都議補選選挙公報掲載順序の くじ
6月27日(土)				都議補選期日前投票、不在者 投票開始 (7月4日まで)
7月5日(日)	選挙期日・投開票日	選挙期日・投開票日	開票速報	選挙期日・投開票日、選挙会 (都議補選・単独区選挙区)
7月6日(月)	都知事選選挙会			選挙会(都議補選・合区選挙 区)
7月7日(火)	当選の告知 当選人告示及び当選 証書付与	当選の告知 当選人告示及び当選 証書付与		
7月20日(月)		選挙の効力に関する異議申出期限 収支報告書提出期限		
7月21日(火)		当選の効力に関する異議申出期限		

(イ) 執行事務日程表(東京都知事選挙及び東京都議会議員補欠選挙)

- ◎…知事選挙、都議補選双方関係事項
- …知事選挙関係事項
- …都議補選関係事項

知事		都議補		月日(曜日)	選挙関係事項	根拠法令
告示後	期日前	告示後	期日前			
					◎候補者等の政治活動用ポスター掲示の禁止(任期満了日6 月前(1/30)～(7/5)) 都議補選は(6/19)～(7/5) ◎後援団体(資金管理団体を除く)に関する寄附の禁止(任期 満了前90日(5/1)～(7/5))(都議補選は(6/19)～(7/5)) ◎直接請求の署名収集禁止(任期満了日前60日(5/31)～ (7/5))(都議補選は(6/19)～(7/5)) ◎選挙執行計画、事務分担の決定 ◎啓発計画の決定、実施 ◎投票・期日前投票・開票要領の検討、作成 ◎投票箱、記載台等の整備、配送計画 ◎投・開票管理者及び同職務代理者の内定 ◎期日前投票所の投票管理者及び職務代理者の内定 ◎投票立会人の内定 ◎期日前投票立会人の内定 ◎投票・期日前投票・開票事務従事者の決定・委嘱 ◎投票区の増設、変更の告示 ◎不在者投票指定投票区(指定関係投票区)の指定、変更、 告示及び都選管への通知 ◎不在者投票関係事務従事者の決定 ◎繰上げ投票に関する通知 ◎投票時間の繰上げ(繰下げ)に関する決定、告示及び都選管 への届出 ◎個人演説会等(公営施設) ・指定施設の都選管への報告 ・管理者からの施設の使用予定表の徴収、使用予定一覧表等 の作成 ・施設管理者の施設の使用に関する定め承諾 ・施設管理者の施設の使用料に関する承認 ◎病院等の不在者投票施設 ・病院等の不在者投票施設の報告 ・指定病院等事務説明会の実施	法143⑯Ⅱ、⑰ⅢⅣ 法199の5③④ⅢⅣ 地自法74⑦、地自令92 ④ⅠⅧ 法6① 令32、33、49の7 法37、61、令24、67 法48の2⑤・37令49の7・ 24 法38 法48の2⑤・38 法73 法17③ 法37⑦、令26 令46② 法40①但、② 都規程11 法161③ 都規程47 令118 令119② 令121 都報告事項

知事		都議補		月日(曜日)	選挙関係事項	根拠法令
告示後	期日前	告示後	期日前			
					<p>◎ポスター掲示場</p> <ul style="list-style-type: none"> ・減数協議 ・設置数報告 ・調製・設置 ・設置場所の告示 ・案内図等の作成 ・案内図等の交付(都議補選の選挙長市選管・事前審査終了者へ) <p>◎選挙公報</p> <ul style="list-style-type: none"> ・配布計画の策定 ・特例配布の届出 <p><input type="checkbox"/>立候補予定者説明会の開催(都議補選の選挙長市選管)</p> <p><input type="checkbox"/>立候補届出書類の事前審査(都議補選の選挙長市選管)</p> <p><input type="checkbox"/>選挙長事務従事予定者(併任)の発令のための報告</p> <p>◎投票所入場券関係事務</p> <p>◎登録の移替えの留保可能期間(任期満了日前60日(5/31)～(7/5))</p> <p>◎諸印刷物の調整・準備</p> <p>◎会議</p> <ul style="list-style-type: none"> ・都選管との打ち合わせ ・立候補受付事務従事者説明会の開催(選挙長市選管) ・取締機関、郵便局その他関係官公署・報道機関との打ち合せ ・開票管理者等との打ち合せ ・委員会、その他 <p>◎不在者投票、郵便等投票の投票用紙等</p> <ul style="list-style-type: none"> ・不在者投票の投票用紙等の請求受付(期日前日(7/4)まで) ・特定国外派遣組織による不在者投票の投票用紙等の請求受付(期日前3日(7/2)まで) ・郵便等による不在者投票の投票用紙等の請求受付(期日前4日(7/1)まで) ・不在者投票用紙等の郵送開始 	<p>法144の2</p> <p>法144の2②⑧⑨都規程37</p> <p>都設置条例1,2</p> <p>法144の2①都規程36,38</p> <p>法144の2④⑧⑩</p> <p>令111の2</p> <p>令111の2</p> <p>法170①</p> <p>法170②、都規程67</p> <p>法273地自法180の3</p> <p>令31①</p> <p>令17 I</p>

知事		都議補		月日(曜日)	選挙関係事項	根拠法令
告示後	期日前	告示後	期日前			
					・特定国外派遣組織の不在者投票用紙等の交付・郵送開始 (選管が定めた日～)	
前2	19	前10	19	6.16(火)	◎ポスター掲示場設置完了	法144の2①④⑩
前1	18	前9	18	6.17(水)	○選挙人名簿選挙時登録基準日・登録日 ○名簿登録者数の都選管への報告	法22③ 令22①都規程6
0	17	前8	17	6.18(木)	○投票所入場券配付開始 ○選挙人名簿の閲覧(確認目的のみ可) ○繰上投票を行う投票区に関する通知 ○投票所・期日前投票所の場所の告示、不在者投票記載場所の告示(扱い) ○投票管理者、同職務代理者、期日前投票所の投票管理者、同職務代理者選任の告示、本人通知 ○投票立会人・期日前投票所の投票立会人選任の投票管理者への通知、本人通知 ○投票時間の繰上げ(繰下げ)に関する告示、通知、届出 ○開票の場所、日時の告示 ○開票管理者及び同職務代理者の告示 ○開票立会人のくじを行う場所・日時の告示 ○開票立会人届出受付開始(期日前3日(7/2)まで) ○選挙事務所設置(異動)届受付 ○個人演説会等(公営施設使用)開催申出受付開始 ○ポスター掲示場の供用開始 ○氏名等掲示順序のくじ及び印刷 ○選挙人名簿(抄本)の期日前投票所の投票管理者への送付 ⇒期日前投票所を設ける期日の初日において投票所を開く時刻まで可 ○期日前投票所・不在者投票記載場所における投票記載所の氏名等掲示の準備完了 ○期日前投票所、不在者投票記載場所の設営完了	令31① 法28の2① 令46② 法39、41①、法48の2⑥ 法37②、48の2⑤、令27①25、49の7 法38①、48の2⑤ 令27、49の7 法40② 法63,64 法61、令67、68 法62⑥ 法62、令69 法130、令108 法163、令112①都規程48 法144の2⑤ 法175③⑥、都規程72① 令49の7・28 法175② 法48の2⑥・39 令56⑥・32
1	16	前7	16	6.19(金)	○期日前投票開始 ○不在者投票開始	法48の2 法49、令50

知事		都議補		月日(曜日)	選挙関係事項	根拠法令
告示後	期日前	告示後	期日前			
2	15	前6	15	6.20(土)	○公営施設使用の個人演説会の開始	法161、163
3	14	前5	14	6.21(日)	○選挙公報配布開始(予定)	法170①
4	13	前4	13	6.22(月)	◎投票管理者・同職務代理者打合せ説明会	
5	12	前3	12	6.23(火)		
6	11	前2	11	6.24(水)		
7	10	前1	10	6.25(木)	□選挙人名簿選挙時登録基準日・登録日 □名簿登録者数の都選管への報告	法22③ 令22①、都規程6
8	9	0	9	6.26(金)	□投票所入場券配付開始 □選挙人名簿の閲覧(確認目的のみ可) □投票所・期日前投票所の場所の告示、不在者投票記載場所の告示 □投票管理者、同職務代理者、期日前投票所の投票管理者、同職務代理者選任の告示、本人通知 □投票立会人・期日前投票所の投票立会人選任の投票管理者への通知、本人通知 □開票の場所、日時の告示 □選挙立会人のくじを行う場所・日時の告示 □選挙立会人届出受付開始(期日前3日(7/2)まで) □立候補届出受付(午後5時締切)、同届出者の告示、立候補者者の都選管への報告、選挙区内選管への通知及び候補者身分照会 □選挙事務所設置(異動)届受付開始 □選挙公報掲載申請受付、原稿受領(申請期限午後5時) □出納責任者選任届受付開始 □選挙運動事務員等届出受付開始 □個人演説会等(公営施設使用)開催申出受付開始 □ポスター掲示場の供用開始 □氏名等掲示順序のくじ及び印刷 □選挙公報掲載順序決定のくじ(午後6時) □選挙人名簿(抄本)の期日前投票所の投票管理者への送付	令31① 法28の2① 法48の2⑥ 法37②、48の2⑤令24① 令25、49の7 法38①、48の2⑤、令27令49の7 法63、64 法76・62⑥ 法76・62①、令82・69 法86の4①②③⑩、270令92⑨・① 法130②令108、都規程25 都公報条例3①都規程54 法180③ 法197の2⑤、令129⑨ 法163、令112①都規程48 法144の2⑧⑩・⑤ 法175③⑥、都規程72① 都規程60②都公報条例4② 令49の7・28

知事		都議補		月日(曜日)	選挙関係事項	根拠法令
告示後	期日前	告示後	期日前			
8	9	0	9	6.26(金)	⇒期日前投票所を設ける期日の初日において投票所を開く時刻までで可 □期日前投票所・不在者投票記載場所における投票記載所の等掲示の準備完了 □期日前投票所、不在者投票記載場所の設営完了	法175② 法48の2⑥・39、令56⑥・32
9	8	1	8	6.27(土)	□期日前投票開始 □不在者投票開始	法48の2 法49、令50
10	7	2	7	6.28(日)	□選挙公報配布開始(予定) □公営施設使用の個人演説会の開始	都公報条例5① 法161、163
11	6	3	6	6.29(月)	◎用紙交付・名簿対照・庶務(受付)係選挙事務説明会	
12	5	4	5	6.30(火)	◎投票所の告示期限(5日前)	法41①
13	4	5	4	7.1(水)	◎郵便等による不在者投票の投票用紙等の請求期限	令59の4①
14	3	6	3	7.2(木)	◎投票立会人の選任、本人及び投票管理者への通知期限 ○開票立会人届出期限 ○開票立会人のくじ(午後5時経過後)、3人に満たない場合の補充選任、本人及び開票管理者への通知 □補充立候補(推薦)届出期限(選挙長担当区市選管)、告示、都選管への報告(選挙長担当区市選管) □選挙立会人届出期限(選挙長担当区市選管) □選挙立会人のくじ(午後5時経過後)、3人に満たない場合の補充選任、本人への通知	法38①、令27 法62① 法62②④⑧、令70の2 法86の4⑤⑩ 法76・62① 法76・62②④⑧
15	2	7	2	7.3(金)	○選挙公報配布期限	法170①
16	1	8	1	7.4(土)	◎選挙人名簿又は抄本の投票管理者への送付(期日前終了後) ◎投票記載所の氏名等掲示などの準備完了 ◎投票所の設営完了 ◎期日前投票・不在者投票最終日 ◎期日前投票所・投票箱等の選管への送致 ◎開票所、選挙会場設営完了 □選挙公報配布期限	令28 法175①都規程72 法39 法48の2①、49、令56① 法48の2⑤・55 法63 都公報条例5①
17	0	9	0	7.5(日)	◎投票(投票事務、投票箱送致・受領、投票速報等) ◎開票(開票事務、開票速報、開票結果報告等)	法55、令60 法66③、令74
18	後1	10	後1	7.6(月)	□選挙会(合区選挙区) □選挙結果報告(選挙録添付)	法80 法101の3①、令85

19	後2	11	後2	7.7(火)	◎当選人報告及び住所氏名の告示、告知 ◎当選証書付与	法101の3②、108① 法105
32	後15	24	後15	7.20(月)	◎選挙の効力に関する異議申出期限 ◎選挙運動用収支報告書提出期限 ◎公費負担の請求書等提出期限	法202① 法189
33	後16	25	後16	7.21(火)	◎当選の効力に関する異議申出期限	法206①

－ 凡 例 －

法 公職選挙法

令 公職選挙法施行令

特例政令 地方公共団体の議会の議員及び長の選挙期日等の臨時特例に関する法律施行令

市規 狛江市選挙執行規程

市条 狛江市選挙ポスター掲示場設置条例

市公条 狛江市選挙公報の発行に関する条例

地自法 地方自治法

(2)投票所一覧

投票所名	建物名称	所在地
第1投票所	狛江市民センター	狛江市和泉本町 1-1-5
第2投票所	緑野小学校	狛江市和泉本町 4-3-1
第3投票所	狛江第三小学校	狛江市猪方 1-11-1
第4投票所	多摩川保育園	狛江市西和泉 1-5-1
第5投票所	狛江第五小学校	狛江市東野川 1-35-13
第6投票所	駒井学童保育所	狛江市駒井町 1-21-6
第7投票所	野川地域センター	狛江市西野川 1-6-9
第8投票所	和泉小学校	狛江市中和泉 3-33-1
第9投票所	上和泉地域センター	狛江市和泉本町 4-7-51
第10投票所	岩戸児童センター	狛江市岩戸南 3-15-1
第11投票所	狛江第一中学校	狛江市和泉本町 2-15-1
第12投票所	南部地域センター	狛江市猪方 4-11-1
第13投票所	狛江第三中学校	狛江市元和泉 1-23-1
第14投票所	市民活動支援センター	狛江市和泉本町 1-2-34

(3)投票区域

投票区名	投票区域
第1投票区	和泉本町一丁目1番～9番、一丁目35番～37番、 中和泉一丁目の全域・岩戸北三丁目15番～23番 元和泉一丁目1番～5番、 東和泉一丁目1番～28番
第2投票区	和泉本町三丁目の全域、四丁目1番～6番、 中和泉二丁目の全域、五丁目1番～21番
第3投票区	東和泉二丁目1番～13番、 猪方一丁目の全域、二丁目1番～18番 駒井町一丁目1番～7番、 岩戸南一丁目1番～22番、二丁目16番～27番
第4投票区	中和泉五丁目22番～43番、 西和泉一丁目・二丁目の全域
第5投票区	東野川一丁目・二丁目・三丁目・四丁目の全域
第6投票区	駒井町一丁目8番～41番、二丁目5番～36番・三丁目の全域、 岩戸南四丁目18番～32番
第7投票区	西野川一丁目・二丁目・三丁目・四丁目の全域
第8投票区	中和泉三丁目・四丁目の全域、 元和泉二丁目27番～38番、三丁目13番～15番
第9投票区	和泉本町四丁目7番～11番
第10投票区	岩戸南二丁目1番～15番、三丁目1番～27番、四丁目1番～17番、 駒井町二丁目1番～4番
第11投票区	和泉本町一丁目10番～34番、二丁目の全域、 岩戸北一丁目・二丁目の全域
第12投票区	猪方二丁目19番～26番、三丁目・四丁目の全域
第13投票区	元和泉一丁目6番～24番、二丁目1番～26番、三丁目1番～12番、 東和泉一丁目29番～36番、二丁目14番～20番、三丁目・四丁目の全域
第14投票区	岩戸北三丁目1番～14番 岩戸北四丁目の全域

Ⅱ 東京都知事選挙

選挙執行事由	任期満了による（7月30日）
告示日	令和2年6月18日（木）
投票日	令和2年7月5日（日）
開票日	令和2年7月5日（日）

1. 投票

(1) 選挙人名簿登録資格

基準日	令和2年6月17日(ただし、年齢については令和2年7月5日)
年齢要件	平成14年7月6日以前に生まれていること
住所要件	令和2年3月17日以前から引き続き市内に住所を有し、かつ住民基本台帳に記載されていること。
登録日	令和2年6月17日
閲覧期間	令和2年6月18日

(2) 投票区別選挙人名簿登録者数(登録基準日)

投票区	投票所名	男	女	計
第1投票区	狛江市民センター	3,074	3,655	6,729
第2投票区	緑野小学校	2,879	2,953	5,832
第3投票区	狛江第三小学校	2,503	2,587	5,090
第4投票区	多摩川保育園	1,689	1,742	3,431
第5投票区	狛江第五小学校	3,318	3,466	6,784
第6投票区	駒井学童保育所	2,135	2,139	4,274
第7投票区	野川地域センター	2,914	3,119	6,033
第8投票区	和泉小学校	1,980	2,034	4,014
第9投票区	上和泉地域センター	1,224	1,632	2,856
第10投票区	岩戸児童センター	2,236	2,383	4,619
第11投票区	狛江第一中学校	3,046	3,394	6,440
第12投票区	南部地域センター	1,883	1,902	3,785
第13投票区	狛江第三中学校	2,828	3,198	6,026
第14投票区	市民活動支援センター	2,174	2,503	4,677
合計		33,883	36,707	70,590

(3) 東京都選挙人名簿登録者数(令和2年6月17日)

	計	男	女
東京都全体	11,468,938	5,605,127	5,863,811
狛江市	70,590	33,883	36,707

(4)当日有権者数及び時間別投票状況 <東京都知事選挙>

投票区	投票所名	性別	当日有権者数	9時		12時	
				投票者数	投票率(%)	投票者数	投票率(%)
1	狛江市民センター	男	3,021	90	2.98	370	12.25
		女	3,604	70	1.94	390	10.82
		計	6,625	160	2.42	760	11.47
2	緑野小学校	男	2,855	110	3.85	420	14.71
		女	2,930	90	3.07	390	13.31
		計	5,785	200	3.46	810	14.00
3	狛江第三小学校	男	2,465	120	4.87	410	16.63
		女	2,569	70	2.72	380	14.79
		計	5,034	190	3.77	790	15.69
4	多摩川保育園	男	1,661	130	7.83	330	19.87
		女	1,733	80	4.62	310	17.89
		計	3,394	210	6.19	640	18.86
5	狛江第五小学校	男	3,279	140	4.27	540	16.47
		女	3,429	100	2.92	510	14.87
		計	6,708	240	3.58	1,050	15.65
6	駒井学童保育所	男	2,124	140	6.59	400	18.83
		女	2,127	140	6.58	390	18.34
		計	4,251	280	6.59	790	18.58
7	野川地域センター	男	2,871	150	5.22	510	17.76
		女	3,095	120	3.88	480	15.51
		計	5,966	270	4.53	990	16.59
8	和泉小学校	男	1,955	60	3.07	330	16.88
		女	2,018	60	2.97	320	15.86
		計	3,973	120	3.02	650	16.36
9	上和泉地域センター	男	1,214	90	7.41	280	23.06
		女	1,627	70	4.30	300	18.44
		計	2,841	160	5.63	580	20.42
10	岩戸児童センター	男	2,209	140	6.34	430	19.47
		女	2,372	100	4.22	410	17.28
		計	4,581	240	5.24	840	18.34
11	狛江第一中学校	男	2,988	110	3.68	440	14.73
		女	3,350	80	2.39	440	13.13
		計	6,338	190	3.00	880	13.88
12	南部地域センター	男	1,852	90	4.86	370	19.98
		女	1,883	80	4.25	350	18.59
		計	3,735	170	4.55	720	19.28
13	狛江第三中学校	男	2,781	140	5.03	420	15.10
		女	3,151	110	3.49	430	13.65
		計	5,932	250	4.21	850	14.33
14	市民活動支援センター	男	2,140	60	2.80	310	14.49
		女	2,469	60	2.43	360	14.58
		計	4,609	120	2.60	670	14.54
合計		男	33,415	1,570	4.70	5,560	16.64
		女	36,357	1,230	3.38	5,460	15.02
		計	69,772	2,800	4.01	11,020	15.79

15 時		18 時		20 時			棄 権	
投票者数	投票率(%)	投票者数	投票率(%)	投票者数	期日前投票 不在者投票	投票率(%)	棄権者数	棄権率(%)
670	22.18	950	31.45	1,991	(870)	65.91	1,030	34.09
740	20.53	1,100	30.52	2,410	(1132)	66.87	1,194	33.13
1,410	21.28	2,050	30.94	4,401	(2002)	66.43	2,224	33.57
680	23.82	970	33.98	1,575	(432)	55.17	1,280	44.83
670	22.87	970	33.11	1,713	(563)	58.46	1,217	41.54
1,350	23.34	1,940	33.54	3,288	(995)	56.84	2,497	43.16
650	26.37	920	37.32	1,435	(367)	58.22	1,030	41.78
640	24.91	940	36.59	1,569	(448)	61.07	1,000	38.93
1,290	25.63	1,860	36.95	3,004	(815)	59.67	2,030	40.33
500	30.10	670	40.34	956	(224)	57.56	705	42.44
500	28.85	670	38.66	1,016	(271)	58.63	717	41.37
1,000	29.46	1,340	39.48	1,972	(495)	58.10	1,422	41.90
910	27.75	1,250	38.12	1,971	(521)	60.11	1,308	39.89
890	25.96	1,290	37.62	2,146	(644)	62.58	1,283	37.42
1,800	26.83	2,540	37.87	4,117	(1165)	61.37	2,591	38.63
600	28.25	840	39.55	1,205	(243)	56.73	919	43.27
600	28.21	870	40.90	1,271	(279)	59.76	856	40.24
1,200	28.23	1,710	40.23	2,476	(522)	58.25	1,775	41.75
810	28.21	1,110	38.66	1,637	(364)	57.02	1,234	42.98
810	26.17	1,170	37.80	1,812	(448)	58.55	1,283	41.45
1,620	27.15	2,280	38.22	3,449	(812)	57.81	2,517	42.19
490	25.06	680	34.78	1,089	(287)	55.70	866	44.30
520	25.77	730	36.17	1,225	(370)	60.70	793	39.30
1,010	25.42	1,410	35.49	2,314	(657)	58.24	1,659	41.76
400	32.95	500	41.19	676	(147)	55.68	538	44.32
450	27.66	610	37.49	925	(264)	56.85	702	43.15
850	29.92	1,110	39.07	1,601	(411)	56.35	1,240	43.65
670	30.33	920	41.65	1,296	(245)	58.67	913	41.33
680	28.67	1,000	42.16	1,485	(307)	62.61	887	37.39
1,350	29.47	1,920	41.91	2,781	(552)	60.71	1,800	39.29
740	24.77	1,030	34.47	1,793	(607)	60.01	1,195	39.99
760	22.69	1,090	32.54	2,033	(779)	60.69	1,317	39.31
1,500	23.67	2,120	33.45	3,826	(1386)	60.37	2,512	39.63
550	29.70	770	41.58	1,091	(208)	58.91	761	41.09
580	30.80	820	43.55	1,177	(238)	62.51	706	37.49
1,130	30.25	1,590	42.57	2,268	(446)	60.72	1,467	39.28
730	26.25	1,020	36.68	1,590	(411)	57.17	1,191	42.83
780	24.75	1,090	34.59	1,840	(536)	58.39	1,311	41.61
1,510	25.46	2,110	35.57	3,430	(947)	57.82	2,502	42.18
540	25.23	730	34.11	1,212	(364)	56.64	928	43.36
610	24.71	800	32.40	1,422	(482)	57.59	1,047	42.41
1,150	24.95	1,530	33.20	2,634	(846)	57.15	1,975	42.85
8,940	26.75	12,360	36.99	19,517	(5,290)	58.41	13,898	41.59
9,230	25.39	13,150	36.17	22,044	(6,761)	60.63	14,313	39.37
18,170	26.04	25,510	36.56	41,561	(12,051)	59.57	28,211	40.43

(5)投票管理者・同職務代理者及び投票立会人(東京都知事選挙)

投票区	投票管理者 氏名	同職務代理者 氏名	投票立会人氏名		
1	大久保重信	宗像秀樹	五十嵐八重子	大矢美枝子	石黒翔太
2	新井孝夫	萩原豊	荒山三千雄	岸幸	駒形容子
3	田中光雄	小嶺大進	猪狩敬子	八巻直美	今井明浩
4	野口昌男	遠藤克哉	室岡陽子	高橋治代	丹野征勝
5	穂山伸芳	上田博記	楫取静子	清水美知子	大門ミサ子
6	間鍋實	金築宏美	中島広美	横塚寛	牧野登紀子
7	秋元勇雄	片岡晋一	青木廣子	奥野雄介	濱崎青也
8	松本均	菊野長正	藤温子	三宅啓子	林治男
9	村上宣子	加藤達朗	鈴木いつ子	島津義彦	及川環
10	山口仁志	白鳥幹明	秋元恵子	福元彩菜	中嶋薫
11	長谷川まゆみ	岩渕一夫	内海貴美	中村さち子	尾関以寿美
12	石川光彦	星野英記	合原勝江	橋田伸子	羽田野律子
13	浅沼史郎	浅井信治	佐々木喜代子	松本直美	今井直子
14	曾我久夫	中川昇永	三角佳千代	本間博見	服部由夏

(6) 点字投票

総 数	有 効	無 効
5	5	0

(7) 代理投票

総 数	内 訳			
	投票日当日投票 所における代理 投票	期日前投票所 における代理投票	選挙人の属する区市町村選 挙管理委員会に対してなし た不在者投票の代理投票	指定病院等にお ける不在者投票 の代理投票
30	13	17	0	0

(8) 仮投票

総 数	受理・不受理による内訳	
	受理したもの	受理しなかったもの
0		

(9) 郵便投票証明書の発行件数

証 明 書 発 行 件 数	27(0)
---------------	-------

※()内は代理記載用郵便投票証明書の数 内数

(10) 不在者投票・期日前投票

(ア) 不在者投票用紙の請求・交付及び投票

事 由 別	投票用紙の請求			交 付			投 票			計 A+B
	直接	郵便等	計	直接	郵便等	計	投票し たもの A	指定区市町村で 交付を受けた船 員がしたもの B	投票し なかつ たもの	
法第49条 第1項該当者	0	138	138	0	138	138	126	0	12	138
法第49条 第2項該当者	0	18	18		18	18	18		0	18
計	0	156	156	0	156	156	144	0	0	144

(イ)投票管理者別不在者投票の内訳

投票管理者別	投票した者
選挙人の属する区市町村の選管委員長に対してなしたもの	0
業務地旅行地又は居住地等の区市町村の選管委員長に対してなしたもの	23
船長に対してなしたもの	0
病院院長、老人ホームの長又は国立保養所の長に対してなしたもの	102
身体障害者更生援護施設、保護施設又は労災リハビリテーション作業所の長に対してなしたもの	0
監獄の長、代用監獄の管理者に対してなしたもの	1
少年院の長又は婦人補導院の長に対してなしたもの	0
郵便による不在者投票をなしたもの	18
合 計	144

(ウ)事由別不在者投票の内訳

事 由 別	投票した者
法第49条第1項第1号該当者(職務等に從事中)	13
法第49条第1項第2号該当者(用務で旅行中)	4
法第49条第1項第3号該当者(病気等で歩行が困難)	105
法第49条第1項第4号該当者(交通至難の地域に滞在)	0
法第49条第1項第5号該当者(転出したため)	4
法第49条第1項第6号該当者(天災又は悪天候)	0
(第1項該当者 計)	126
法第49条第2項該当者(郵便投票)	18
法第49条第3項該当者(郵便投票の代理投票)	0
法第49条第4項該当者(船員)	0
合 計	144

(エ)事由別期日前投票の内訳

事 由 別	投票した者
法第48条の2第1項第1号該当者(職務等に從事中)	5,156
法第48条の2第1項第2号該当者(用務で旅行中)	6,218
法第48条の2第1項第3号該当者(病気等で歩行が困難)	272
法第48条の2第1項第4号該当者(交通至難の地域に滞在)	0
法第48条の2第1項第5号該当者(転出したため)	30
法第48条の2第1項第6号該当者(天災又は悪天候)	231
合 計	11,907

(オ)期日前投票の日計表(当選管委員長に対してなしたもの)

月 日(曜日)	天 候	男	女	日 計	累 計
6月19日(金)	雨	68	70	138	138
6月20日(土)	晴れ	91	97	188	326
6月21日(日)	晴れ	86	75	161	487
6月22日(月)	雨	73	63	136	623
6月23日(火)	曇り	126	168	294	917
6月24日(水)	曇り	116	163	279	1,196
6月25日(木)	雨	92	143	235	1,431
6月26日(金)	曇り	114	157	271	1,702
6月27日(土)	曇り	411	446	857	2,559
6月28日(日)	雨	414	414	828	3,387
6月29日(月)	晴れ	522	698	1,220	4,607
6月30日(火)	曇りのち雨	376	489	865	5,472
7月1日(水)	曇りのち雨	325	443	768	6,240
7月2日(木)	晴れ	603	897	1,500	7,740
7月3日(金)	曇り	568	888	1,456	9,196
7月4日(土)	雨	1,233	1,478	2,711	11,907

(カ)期日前投票所・投票管理者・職務代理者・投票立会人一覧

月 日(曜日)	投票管理者	職務代理者	投票立会人
6月19日(金)	山口仁志	三角光正	坂井卓三 奥野雄介
6月20日(土)	三角光正	石川光彦	反後征子 濱崎青也
6月21日(日)	浅沼史郎	山口仁志	梅澤博子 石黒翔大
6月22日(月)	富永定男	浅沼史郎	林治男 篠田治江
6月23日(火)	石川光彦	長谷川まゆみ	前田幸紀 山本真夢
6月24日(水)	長谷川まゆみ	富永定男	篠田治江 大竹昭榮
6月25日(木)	浅沼史郎	三角光正	前田幸紀 五所尾武司
6月26日(金)	山口仁志	石川光彦	坂井卓三 奥野雄介
6月27日(土)	三角光正	山口仁志	指田節子 石黒翔大
6月28日(日)	山口仁志	浅沼史郎	高山久美子 福元彩菜
6月29日(月)	石川光彦	長谷川まゆみ	鈴木孝順 反後征子
6月30日(火)	長谷川まゆみ	富永定男	梅澤博子 山本真夢
7月1日(水)	浅沼史郎	三角光正	指田節子 大竹昭榮
7月2日(木)	山口仁志	石川光彦	林治男 五所尾武司
7月3日(金)	山口仁志	浅沼史郎	坂井卓三 前田幸紀
7月4日(土)	三角光正	山口仁志	高山久美子 反後征子
※ 7月4日(土)	小林万佐也	富永定男	梅澤博子 鈴木孝順

※ 狛江市役所4階特別会議室にて実施(その他については、市役所3階第一委員会室による)

(11)投票事務従事者数

投 票 所					本 部			
投票管理者	投票立会人	市職員	その他	計	市職員	選管職員	その他	計
14	42	73	30	159	27	6	0	33

(12)投票所に使用した施設

投 票 所 数	地方公共団体の管理する施設					使用料を要した 投票施設
	市役所	その他	公民館	体育館 (学校附属 以外のもの)	地域・児童 センター	
14	0	7	1	0	5	1

2. 開 票

(1)開票の場所・日時

会 場	期 日	開 始 時 刻	終 了 時 刻
市民総合体育館	7月5日	午後9時00分	午後11時10分

(2)開票管理者及び同職務代理者

開 票 管 理 者		同 職 務 代 理 者	
大久保幸藏	狛江市中和泉	横森正治	狛江市元和泉

(3)開票立会人

開 票 立 会 人		届 出 候 補 者 及 び 政 党	
氏 名	住 所	党 派	氏 名
前 田 信	狛江市西和泉	れいわ新選組	山 本 太 郎
正 木 清	狛江市岩戸北	無 所 属	小 池 百 合 子
加 藤 功 一	狛江市猪方	無 所 属	宇 都 宮 健 児

(4)開票管理者・開票立会人及び開票事務従事者数(※都議補選含む兼務事務)

開 票 管 理 者	開 票 立 会 人	開 票 事 務 従 事 者			
		選 管 の 書 記	市 の 職 員	そ の 他	計
1	3	6	85	33	124

(5)開票事務従事者の内訳

総 括 責 任 者	庶 務 係	受 付 係	広 報 係	速 報 係	記 録 ・ 計 算 係	疑 問 票 審 査 係	回 示 係	開 披	読 取 分 類 係	点 検 係	計 数 係		得 票 係	合 計
											第 一	第 二		
1	2	3	3	3	6	6	5	37	12	26	8	8	4	124

(6)開票結果

	投 票 数	率 (%)
投 票 総 数	41,561	100.00
有 効 投 票	40,997	98.64
無 効 投 票	564	1.36
不 足 票	0	0.00

(7)有効投票の内訳

法第68条の2第1項以外の投票数 (A)		40,997	
按 分 し た 投 票 数	按分したものの総数	0	
	内 訳	氏名を記載したもの	0
		氏を記載したもの	0
		名を記載したもの	0
		その他	0
		小 計 (B)	0
		按分の際切り捨てた票数	0
いずれの候補者にも属さないもの (C)		0	
合 計 (A) + (B) + (C)		40,997	

(8)無効投票の内訳

所定の用紙を用いないもの	0
候補者でない者又は候補者となることができない者の氏名を記載したもの	0
2人以上の候補者の氏名を記載したもの	0
被選挙権のない候補者の氏名を記載したもの	0
候補者の氏名のほか、他事を記載したもの	3
候補者の氏名を自書しないもの	0
候補者の何人を記載したかを確認し難いもの	55
白紙投票	367
単に雑事を記載したもの	87
単に記号、符号を記載したもの	52
合 計	564

(9)法定得票数・供託物没収点

法定得票数	1,533,169.750	有効投票数 (6,132,679)	$\times \frac{1}{4}$
供託物没収点	613,267.900	有効投票数 (6,132,679)	$\times \frac{1}{10}$

(10)時間別開票状況

届出 番号	候補者氏名	9時30分	10時00分	10時30分	11時10分 (確定)
1	山本太郎	0	1,000	4,000	4,482
2	小池ゆりこ	0	2,000	24,000	24,251
3	七海ひろこ	0	0	0	144
4	宇都宮けんじ	0	2,500	6,500	6,502
5	桜井誠	0	0	1,000	1,027
6	込山洋	0	0	0	62
7	小野たいすけ	0	2,000	3,500	3,640
8	竹本秀之	0	0	0	71
9	西本誠	0	0	0	62
10	関口安弘	0	0	0	18
11	押越清悦	0	0	0	17
12	服部修	0	0	0	54
13	立花孝志	0	0	0	260
14	さいとう健一郎	0	0	0	12
15	ごとうてるき	0	0	0	136
16	沢しおん	0	0	0	138
17	市川ヒロシ	0	0	0	14
18	石井均	0	0	0	14
19	長澤育弘	0	0	0	14
20	牛尾和恵	0	0	0	6
21	平塚正幸	0	0	0	50
22	ないとうひさお	0	0	0	23
合計		0	7,500	39,000	40,997
開票率(%)		0	18.29%	95.13%	100.00%

(11) 候補者別得票数

※小数点以下は按分票

順位	当落の別	候補者氏名	党派別	新現元別	投票数	
					狛江市	東京都
1	当	小池 ゆりこ	無所属	現	24,251.000	3,661,371.000
2	落	宇都宮 けんじ	無所属	新	6,502.000	844,151.000
3	落	山本 太郎	れいわ新選組	新	4,482.000	657,277.000
4	落	小野 たいすけ	無所属	新	3,640.000	612,530.000
5	落	桜井 誠	日本第一党	新	1,027.000	178,784.293
6	落	立花 孝志	ホリエモン新党	新	260.000	43,912.000
7	落	七海 ひろこ	幸福実現党	新	144.000	22,003.000
8	落	ごとう てるき	(略称)トランス ヒューマニスト党	新	136.000	21,997.000
9	落	沢 し お ん	無所属	新	138.000	20,738.000
10	落	西本 誠	スーパー クレイジー君	新	62.000	11,887.698
11	落	込山 洋	無所属	新	62.000	10,935.582
12	落	平塚 正幸	国民権党	新	50.000	8,997.000
13	落	服部 修	ホリエモン新党	新	54.000	5,453.000
14	落	さいとう 健一郎	ホリエモン新党	新	12.000	5,114.000
15	落	市川 ヒロシ	庶民と動物の会	新	14.000	4,760.414
16	落	ないとう ひさお	無所属	新	23.000	4,145.000
17	落	関口 安弘	無所属	新	18.000	4,097.000
18	落	竹本 秀之	無所属	新	71.000	3,997.000
19	落	石井 均	無所属	新	14.000	3,356.000
20	落	長澤 育弘	無所属	新	14.000	2,955.000
21	落	押越 清悦	無所属	新	17.000	2,708.000
22	落	牛尾 和恵	無所属	新	6.000	1,510.000
合 計					40,997.000	6,132,678.987

(12) 係別開始・終了時刻

開披	分類	点検	計数	疑問	票束	計算	終了
21:00	21:00	21:20	21:30	21:10	22:00	22:40	
}	}	}	}	}	}	}	
21:15	21:35	21:45	22:30	22:20	22:40	23:00	23:10

(13) 当日の天候

選挙執行日天候	曇りのち雨
---------	-------

(14) 開票所設営図

令和2年7月5日執行 東京都知事選挙選挙 開票所設営図

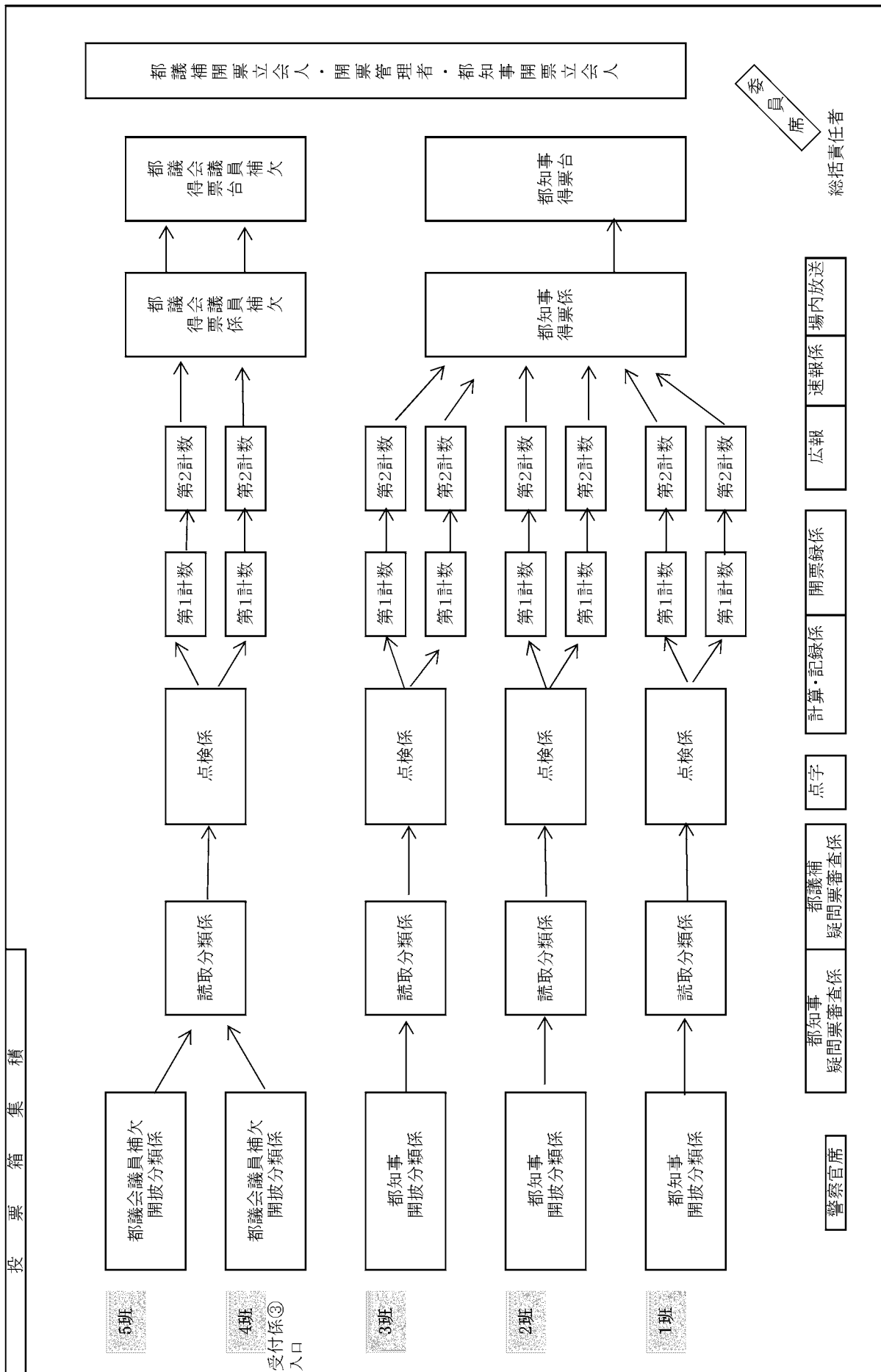

手荷物置場

送迎・駐車場係①

3. 選挙公営等

(1) 東京都知事選挙 法定費用(選挙運動費用支出制限額)

選挙人名簿登録者数	法定費用(円)
11,468,938	60,500,000

※法定費用計算式

法定費用(支出制限額) = 人数割額(A) + 固定額(2,420万円)

人数割額(A) = 告示日における東京都の選挙人名簿登録者数 × 人数割額(7円) = 80,282,566円

(A)が固定額の1.5倍(3,630万円)を超えるときは、(A)は固定額の1.5倍に相当する額

(2) 個人演説会(東京都知事選挙)

	総数	学校	公民館	公会堂	その他
会場数	16	10	2	0	4
使用数	0	0	0	0	0

(3) 選挙公報配布方法(東京都知事選挙)

配布方法	配布部数	配付依頼先
全戸配付	42,132	狛江市シルバー人材センター
	1,390	狛江市シルバー人材センター(多摩川住宅)
	1,800	団地自治会(都営狛江団地)

(4) 選挙公報補完場所(東京都知事選挙)

施設名		
狛江市役所	岩戸地域センター	野川地域センター
狛江市民センター	南部地域センター	上和泉地域センター
西河原公民館	あいとぴあセンター	岩戸児童センター
市民総合体育館	和泉児童館	ビン・缶リサイクルセンター
小田急線喜多見駅	小田急線狛江駅	小田急線和泉多摩川駅

(5) 公営ポスター掲示場設置場所(東京都知事選挙)

設置総数 105箇所

投票区 掲示場 番号	所在地	設置場所
1-1	和泉本町 1-1-5	市役所正門左側植込
2	元和泉 1-3	えきまえ広場柵
3	和泉本町 1-1-5	市役所裏門左側植込
4	中和泉 1-5	品川通り飯田宅前畑脇
5	中和泉 1-18	松原児童遊園北側フェンス際
6	和泉本町 1-7	ザ・パークハウス狛江前畑脇
7	東和泉 1-14-5	谷田部宅塀際
8	東和泉 1-20	狛江駅南口ロータリーバス停前植込
2-1	和泉本町 4-3-1	市立緑野小学校正門左側フェンス際
2	和泉本町 3-25-1	市民総合体育館入口左側植込
3	和泉本町 3-16-1	佐々木宅塀際
4	和泉本町 3-22-11	松本宅ブロック塀際
5	中和泉 2-26-13	東洋化学工業南側塀際(大久保宅前)
6	中和泉 2-18	中和泉第2マンション前北側畑
7	中和泉 5-18	小田急バス車庫裏畑脇
8	中和泉 5-12	名古屋商店駐車場フェンス右側際
3-1	猪方 1-11-1	市立第三小学校西門左側フェンス際
2	猪方 1-11-1	市立第三小学校南門左側フェンス際
3	猪方 2-8	菅原神社左側畑フェンス際
4	岩戸南 1-13-6	岩戸川緑地公園植込(柳田宅前)
5	岩戸南 2-16	小川商店南側駐車場フェンス際
6	猪方 1-7-18	小川宅ブロック塀際
7	岩戸南 1-2	岩戸第2児童遊園フェンス際
8	東和泉 2-10	清水川公園(二中通り側)出入口フェンス際
4-1	西和泉 1-16-1	西和泉体育施設西門ブロック塀際
2	西和泉 2-1	多摩川住宅ニの1号棟北側植込
3	中和泉 5-23	狛江ショッピングセンター入口脇 根川フェンス際
4	中和泉 5-29	小田急バス営業所向い なかいずみ農園

投票区 掲示場 番号	所在地	設置場所
5	西和泉 1-16-1	西和泉体育施設東門左側植込(体育館寄り)
6	西和泉 1-15	西和泉バス停脇
7	西和泉2-15	多摩川住宅ニ棟駐車場植込(根川地区センター向側)
5-1	東野川 1-35-13	市立第五小学校正門右側生垣
2	東野川 2-10	小足立児童グラウンド南側フェンス際
3	東野川 2-19	ツグミ児童遊園フェンス際
4	東野川 2-17	都営東野川二丁目住宅1号棟東側植込
5	東野川 3-16	みつおさ児童公園南側フェンス際
6	東野川 1-33-10	覚東通り高木宅右側ブロック塀際
7	東野川 3-14	東野川市民テニスコート駐車場右側フェンス際
8	東野川 4-9	東野川保育園みんなの家横竹林フェンス際
6-1	駒井町 1-21-1	市立第六小学校正門右側フェンス際
2	駒井町 1-12	駒井・上村中ひだまり公園フェンス際
3	岩戸南 4-18-3	みずほ幼稚園グラウンドフェンス際
4	駒井町 2-32	駒井バス停左側畑脇
5	駒井町 1-21-1	市立第六小学校東門左側フェンス際
6	駒井町 2-30-9	高橋宅ブロック塀際(バス停向側)
7	駒井町 3-9	駒井西バス停左側駐車場フェンス際
7-1	西野川 1-6-9	野川地域センター北側フェンス際
2	西野川 4-14	小足立のびのび公園脇
3	西野川 3-5	グリーンリバー美野和向側畑フェンス際(八幡通り)
4	西野川 4-4	松浦歯科医院前生垣際
5	西野川 2-34	ウェルスコート参番館西側歩道
6	西野川 1-25-56	神代団地56号棟西側生垣際
7	西野川 1-1	にしのがわ第一市民農園脇畑
8	西野川 4-38	本村児童遊園フェンス際
8-1	中和泉 3-33-1	市立和泉小学校東門右側フェンス際

投票区 掲示場 番号	所在地	設置場所
2	中和泉 3-34-2	小町宅西側ブロック塀際
3	中和泉 4-3-32	東芝狛江家族アパート駐車場植込
4	中和泉 3-13-5	エトワール狛江北側フェンス際
5	中和泉 3-2	白井造園敷地(シャトレヌⅡ前)
6	元和泉 2-15	田中橋児童遊園植込(バス停脇)
7	中和泉 3-21	中和泉樹林地フェンス際
9-1	和泉本町 4-7-51	上和泉地域センター駐車場左側植込
2	和泉本町 4-7	都営住宅18号棟北側生垣(一中通り)
3	和泉本町 4-7	都営住宅23号棟南側生垣
4	和泉本町 4-7	都営住宅34号棟西側植込
5	和泉本町 4-7	都営住宅25号棟西側植込
6	和泉本町 4-7	小田急狛江営業所バス停脇
7	和泉本町 4-7	都営住宅9号棟西側植込
10-1	岩戸南 3-15-1	岩戸児童センター入口左側フェンス際
2	岩戸南 3-1-14	ソレイユイワキフェンス際
3	岩戸南 3-3	秋元宅向側駐車場フェンス際(ニの橋通り)
4	岩戸南 3-7-13	秋元宅ブロック塀際(須田宅前)
5	岩戸南 3-11-9	ひかり作業所右側フェンス際
6	岩戸南 3-7	はなみずき児童遊園フェンス際
7	岩戸南 4-7	岩戸川緑地公園植込(須原宅北側)
11-1	和泉本町 2-15-1	市立第一中学校南門左側フェンス際
2	和泉本町 2-15	市民グラウンド入口左側フェンス際
3	岩戸北 1-13	ヴェルディア狛江北側フェンス際
4	岩戸北 2-11	電力中央研究所デュオ狛江北・南館前
5	岩戸北 2-11	電力中央研究所正門側フェンス際(一中通り)
6	岩戸北 1-6	三角宅前畑脇(岩戸北通り)
7	和泉本町 1-30-5	大久保宅南側ブロック塀際(狛江通り)

投票区 掲示場 番号	所在地	設置場所
8	和泉本町 1-14	東電狛江変電所北西側畑脇
12-1	猪方 4-11-1	南部地域センター右側植込
2	猪方 3-3-8	市川宅西側歩道
3	猪方 3-25-19	手塚宅ブロック塀際
4	猪方 3-14	柏原宅前畑脇
5	猪方 3-11	猪方中通り入口バス停付近
6	猪方 3-11	小川宅南側畑脇
7	猪方 4-9-4	三菱化学多摩寮門左側植込
13-1	元和泉 1-23-1	市立第三中学校正門左側フェンス際
2	東和泉 3-10-23	(宗)玉泉寺山門左側ブロック塀際
3	東和泉 4-2	和泉多摩川駅前芝生植込
4	元和泉 3-6	和泉多摩川児童公園フェンス際
5	元和泉 2-8	元和泉市民テニスコート南側フェンス際
6	元和泉 1-14	ジョイハイツ入口右側フェンス際
7	東和泉 1-35-13	ツクイ狛江デイサービスセンター前フェンス
8	東和泉 1-32	こまえ工房西側植込み
14-1	岩戸北 4-15-7	旧慶岸寺幼稚園入口右側フェンス際
2	岩戸北 4-1-14	土屋レジデンス塀際
3	岩戸北 4-2-2	市古宅塀際(松場通り)
4	岩戸北 3-20-2	駄倉保育園西側フェンス際
5	和泉本町 1-2-34	市民活動支援センター前
6	岩戸北 4-5	インディペンデンスヴィレッジ成城西前駐車場フェンス際
7	岩戸北 4-2	グラン・ドミール入口左側フェンス際

(6) 公営ポスター掲示場の形態及び掲示順序

東京都知事選挙ポスター掲示場形態

		442cm									
9 西本誠	8 竹本秀之	7 小野たいすけ	6 込山洋	5 桜井誠	4 宇都宮けんじ	3 七海ひろこ	2 小池ゆりこ	1 山本太郎	タイトル・注意欄等		
									18 石井均	17 市川ヒロシ	16 沢しおん
		50cm									
184cm		134cm									

規格 28区間(タイトル・注意欄を含み30面)
 掲示区画 42cm×42cm
 区画線の幅 2cm

東京都知事選挙候補者氏名等揭示			
狛江市選挙管理委員会			
党派名	氏名	党派名	氏名
幸福実現党	七海ひろこ	ホリエモン新党	立花孝志
(略称)トランス ヒューマニスト党	ごとうてるき	無所属	関口安弘
無所属	小池ゆりこ	無所属	沢しおん
無所属	竹本秀之	無所属	押越清悦
れいわ新選組	山本太郎	無所属	牛尾和恵
無所属	込山洋	無所属	宇都宮けんじ
国民権党	平塚正幸	庶民と動物の会	市川ヒロシ
スーパークレイジー君	西本誠	無所属	石井均
ホリエモン新党	服部修	無所属	ないとうひさお
無所属	長澤育弘	無所属	小野たいすけ
日本第一党	桜井誠	ホリエモン新党	さいとう健一郎

(8) 選挙啓発(東京都知事選挙)

項目	数量	実施期間	実施内容
広報車	延2台	7月4日 7月5日	市内巡回により投票日時と棄権防止の呼びかけ
広報紙	市報に掲載	6月15日	広報「こまえ」6月15日号により選挙内容とコロナ対策等のお知らせを掲載
防災無線放送	前日3回 当日6回	7月4日 7月5日	防災無線で投票日時と棄権防止の呼びかけ
のぼり旗	20本	6月19日～ 7月5日	市役所敷地内に掲出し、投票のPR
店内放送	市内4カ所	7月4日、5日	市内の4店舗で投票の呼びかけ (いなげや東野川店、小田急OX、京王ストア駒井店、ユニディ)
懸垂幕	市内3カ所	6月12日～ 7月5日	市役所防災センター・市民総合体育館
横断幕			市民グラウンド
若者(18歳・19歳・20歳代)の投票立会人の実施	市内の投票所	7月5日	若者への選挙啓発と主権者教育の一環として、若者の投票立会人の公募を実施した。広報「こまえ」にて募集を行い6人が執務を行った。

4. 資料

(1) 立候補者一覧(東京都知事選挙立候補届出者一覧)

届出番号	ふりがな 候補者氏名	性別	年齢	党派別	新現元別	職業	一のウェブサイト等の アドレス	備考
1	やまもと 山本 たい 太郎	男	45	れいわ 新選組	新	政党 代表	http://taro-yamamoto.tokyo	
2	こいけ 小池 ゆりこ	女	67	無所属	現	東京都知事	https://www.yuriko.or.jp	「小池百合子」
3	ななみ 七海 ひろこ	女	35	幸福実現党	新	党役員	https://nanami-hiroko.net/	
4	うつのみや 宇都宮 けんじ	男	73	無所属	新	弁護士	http://utsunomiyakenji.com	「宇都宮健児」
5	さくら 桜 井 まこと 誠	男	48	日本第一党	新	党首	https://japan-first.net/	「高田誠」
6	こみやま 込山 ひろし 洋	男	46	無所属	新	無職	https://komiyamahiroshi.jimdofree.com	
7	おの 小野 たいすけ	男	46	無所属	新	無職	https://ono-taisuke.info/	「小野泰輔」
8	たけもと 竹本 ちとむ 之	男	64	無所属	新	無職	https://www.hideyukitakemoto.com	
9	にし 西 本 まこと 誠	男	33	スーパークリエイター	新	歌手	なし	
10	せき 関 ぐち 安 ひろ弘	男	63	無所属	新	建物管理業	なし	
11	おし 押 越 せい 清 いち 悦	男	61	無所属	新	無職	http://liferelax.blog.fc2.com	
12	はつ 服 どり 部 おさむ 修	男	46	ホリエモン 新党	新	音楽塾経営者	なし	

届出番号	ふりがな 候補者氏名	性別	年齢	党派別	新現元別	職業	一のウェブサイトのアドレス	備考
13	たちばな 花孝 ししかた 孝志	男	52	ホリエモン新党	新	党首	なし	
14	さいとう 健一郎 けんいちろう 健一郎	男	39	ホリエモン新党	新	自営業	なし	「齊藤健一郎」
15	ごとう てるさき ごとう てるさき	男	37	(略称)トランスヒューマニスト党	新	自営業	https://gototeruki.jimdofree.com	「後藤輝樹」
16	さわし おおるん さわし おおるん	男	44	無所属	新	作家	https://note.com/sionie4029	「澤紫臣」
17	いしかわ ヒロシ いしかわ ヒロシ	男	58	庶民と動物の会	新	デイスコミュニケーター	なし	「市川浩司」
18	いしひと均 いしひと均	男	55	無所属	新	フリージャーナリスト	https://hi0815.com	
19	ながさわ ひろ弘 ながさわ ひろ弘	男	34	無所属	新	薬剤師	なし	
20	うしお 和憲 うしお 和憲	女	33	無所属	新	無職	https://tokyosen-ushi.amebaownd.com	
21	ひらつか まさゆき ひらつか まさゆき	男	38	国民主権党	新	社会活動家	http://twitter.com/sayutlatmo	
22	ないうひ さお ないうひ さお	男	63	無所属	新	無職	なし	「内藤久達」

(2) 男女別有権者数・投票者数・投票率の推移

執行年月日	当日有権者数			投票者数			投票率(%)		
	男	女	計	男	女	計	男	女	平均
昭和58年4月10日執行	25,138	24,531	49,669	11,805	12,387	24,192	46.96	50.50	48.71
昭和62年4月12日執行	27,134	26,250	53,384	11,405	11,711	23,116	42.03	44.61	43.30
平成3年4月7日執行	28,384	28,008	56,392	14,336	15,547	29,883	50.51	55.51	52.99
平成7年4月9日執行	29,329	29,295	58,624	15,027	15,833	30,860	51.24	54.05	52.64
平成11年4月11日執行	30,051	30,331	60,382	17,562	18,593	36,155	58.44	61.30	59.88
平成15年4月13日執行	30,950	31,512	62,462	13,894	15,511	29,405	44.89	49.22	47.08
平成19年4月8日執行	31,349	32,277	63,626	17,664	19,086	36,750	56.35	59.13	57.76
平成23年4月10日執行	30,940	32,711	63,651	18,259	20,260	38,519	59.01	61.94	60.52
平成24年12月16日執行	31,136	32,947	64,083	20,092	21,131	41,223	64.53	64.14	64.33
平成26年2月9日執行	31,193	33,290	64,483	16,006	16,816	32,822	51.31	50.51	50.90
平成28年7月31日執行	32,599	35,173	67,772	20,018	22,423	42,441	61.41	63.75	62.62
令和2年7月5日執行	33,415	36,357	69,772	19,517	22,044	41,561	58.41	60.63	59.57

(3) 当日有権者数・投票者数の推移

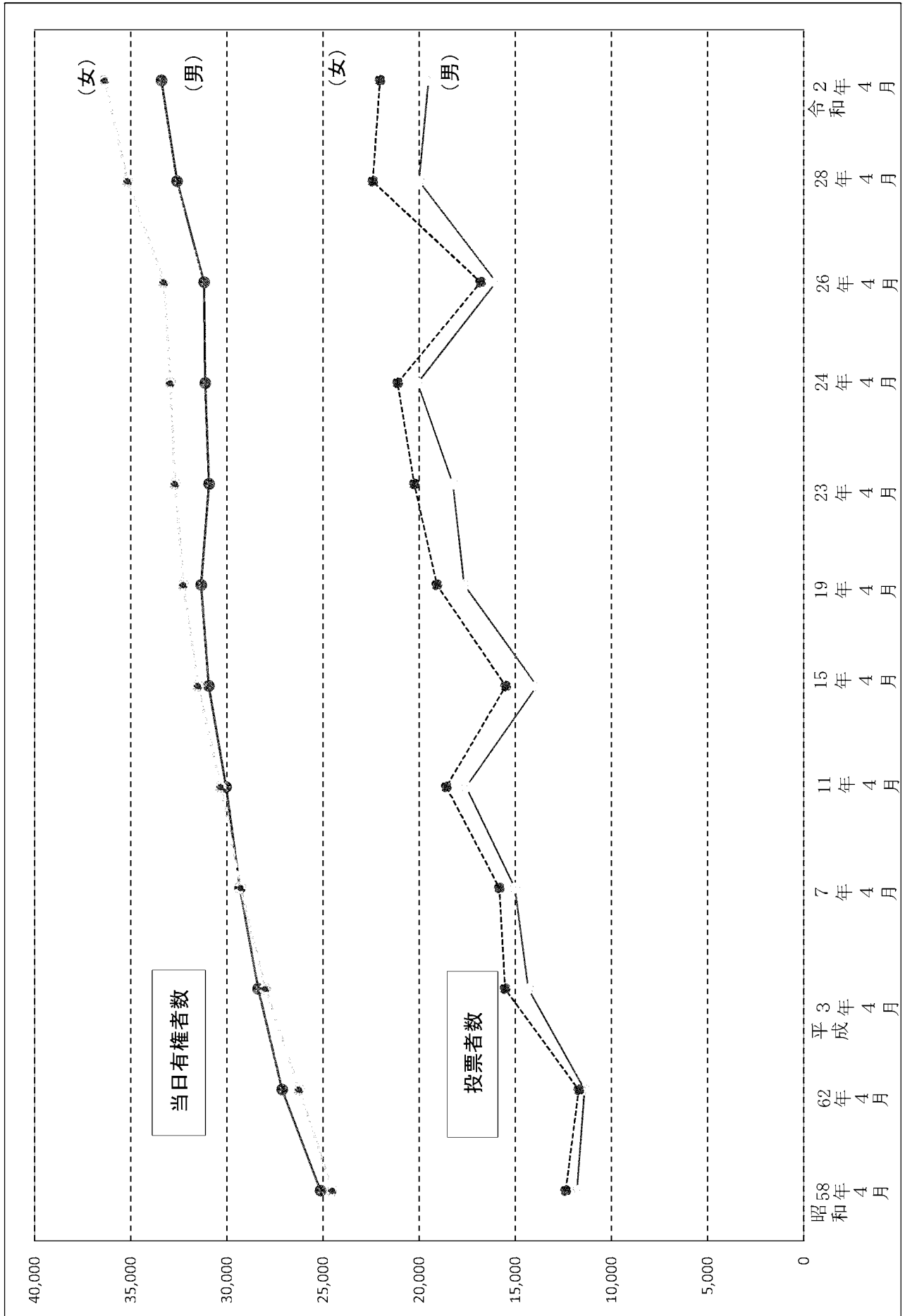

(4) 男女別投票率の推移

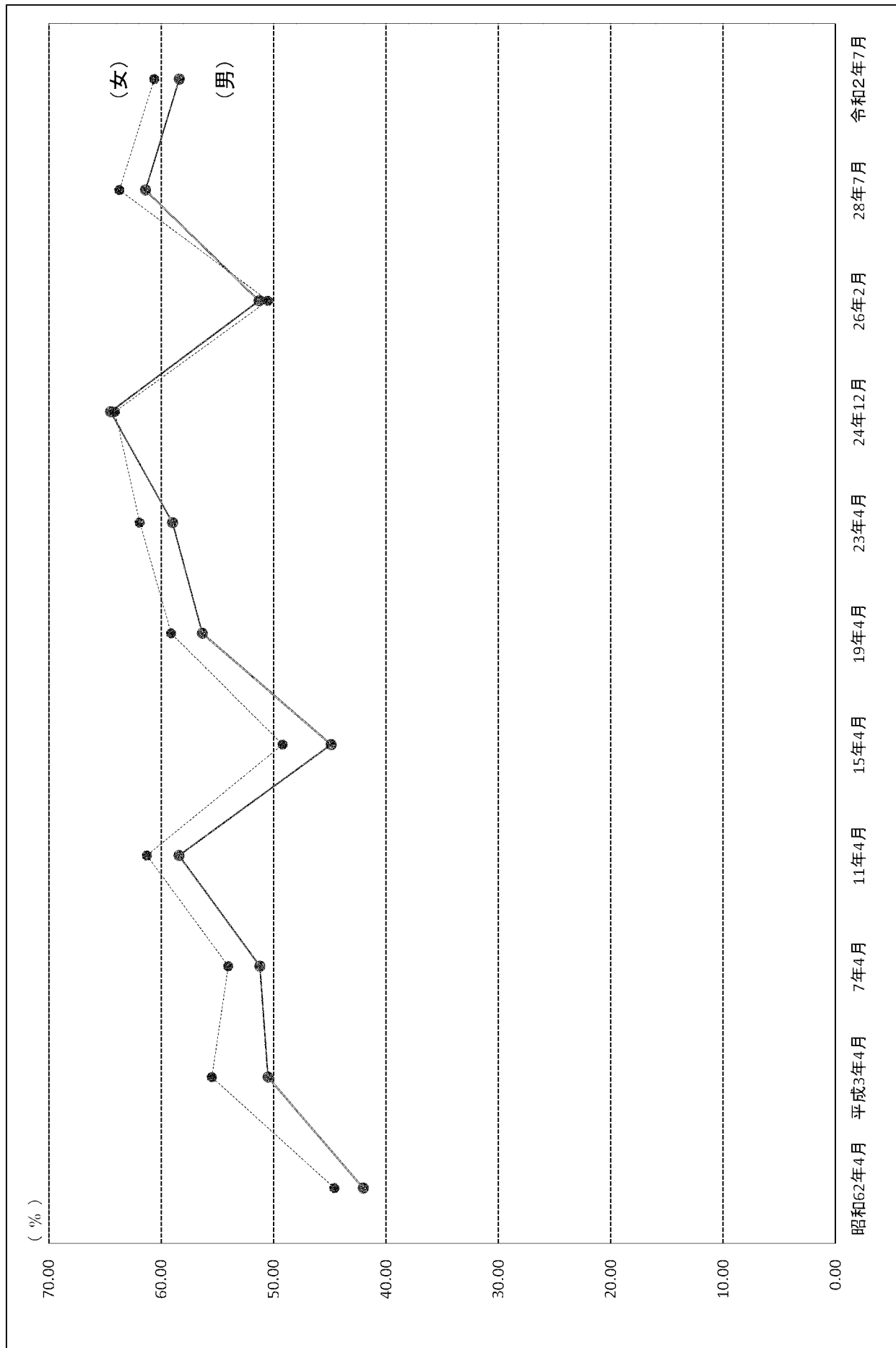

(5) 年代別投票状況(全投票区)

年代別	当日有権者数		投票者数		投票者数		投票率 (%)		平均
	男	女	計	男	女	計	男	女	
18歳	299	308	607	184	202	386	61.54	65.58	63.59
19歳	357	310	667	211	177	388	59.10	57.10	58.17
10代計	656	618	1,274	395	379	774	60.21	61.33	60.75
21歳～24歳	2,144	2,323	4,467	869	1,068	1,937	40.53	45.98	43.36
25歳～29歳	2,244	2,541	4,785	929	1,250	2,179	41.40	49.19	45.54
20歳代計	4,388	4,864	9,252	1,798	2,318	4,116	40.98	47.66	44.49
30歳～34歳	2,395	2,563	4,958	1,125	1,458	2,583	46.97	56.89	52.10
35歳～39歳	2,822	2,929	5,751	1,557	1,819	3,376	55.17	62.10	58.70
30歳代計	5,217	5,492	10,709	2,682	3,277	5,959	51.41	59.67	55.64
40歳～44歳	3,125	2,995	6,120	1,830	1,852	3,682	58.56	61.84	60.16
45歳～49歳	3,326	3,310	6,636	1,968	2,158	4,126	59.17	65.20	62.18
40歳代計	6,451	6,305	12,756	3,798	4,010	7,808	58.87	63.60	61.21
50歳～54歳	3,307	3,139	6,446	2,026	2,117	4,143	61.26	67.44	64.27
55歳～59歳	2,737	2,518	5,255	1,743	1,715	3,458	63.68	68.11	65.80
50歳代計	6,044	5,657	11,701	3,769	3,832	7,601	62.36	67.74	64.96
60歳～64歳	2,161	2,080	4,241	1,442	1,453	2,895	66.73	69.86	68.26
65歳～69歳	1,985	2,031	4,016	1,341	1,430	2,771	67.56	70.41	69.00
60歳代計	4,146	4,111	8,257	2,783	2,883	5,666	67.12	70.13	68.62
70歳～74歳	2,245	2,544	4,789	1,538	1,816	3,354	68.51	71.38	70.04
75歳～79歳	1,724	2,389	4,113	1,243	1,616	2,859	72.10	67.64	69.51
70歳代計	3,969	4,933	8,902	2,781	3,432	6,213	70.07	69.57	69.79
80歳以上	2,544	4,377	6,921	1,511	1,913	3,424	59.39	43.71	49.47
計	33,415	36,357	69,772	19,517	22,044	41,561	58.41	60.63	59.57

(6) 年代別投票率(全投票区)※狛江市内にある投票区の合計

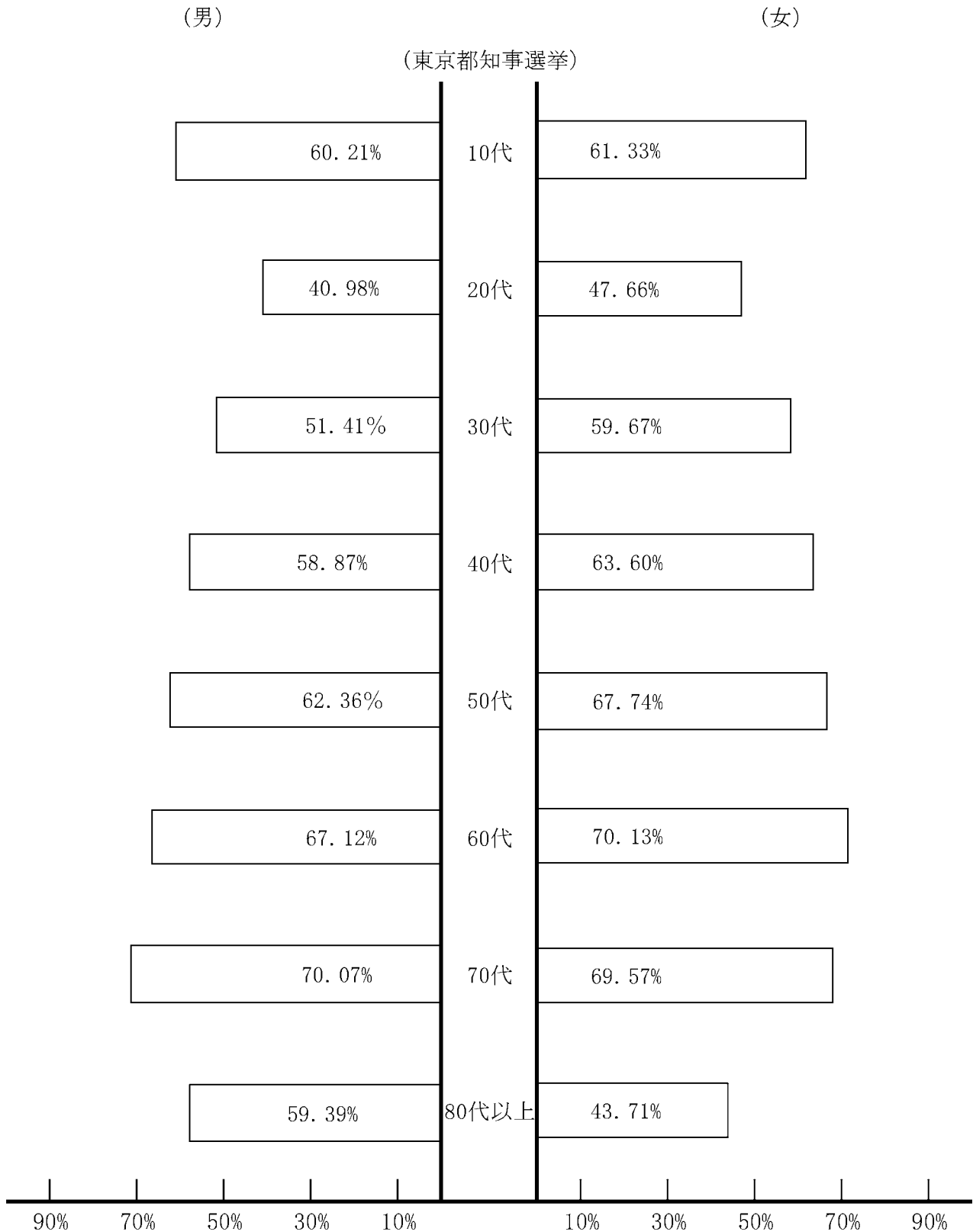

(7) 字別選挙人名簿登録者数(登録基準日)東京都知事選挙

字別	投票区		3	4	5	6	7	8	9	10	11	12	13	14	計
	男	女													
和泉本町	男	1,514	1,242						1,224		1,440				5,420
	女	1,849	1,325						1,632		1,616				6,422
	計	3,363	2,567						2,856		3,056				11,842
中和泉	男	834	1,637	761				1,744							4,976
	女	922	1,628	747				1,795							5,092
	計	1,756	3,265	1,508				3,539							10,068
西和泉	男			928											928
	女			995											995
	計			1,923											1,923
元和泉	男	80						236					1,180		1,496
	女	105						239					1,267		1,611
	計	185						475					2,447		3,107
東和泉	男	646		225									1,648	213	2,732
	女	779		239									1,931	282	3,231
	計	1,425		464									3,579	495	5,963
猪方	男			903								1,883			2,786
	女			875								1,902			2,777
	計			1,778								3,785			5,563
駒井町	男			76		1,730				50					1,856
	女			83		1,741				57					1,881
	計			159		3,471				107					3,737
岩戸南	男			1,299		40a				2,186					3,890
	女			1,390		398				2,326					4,114
	計			2,689		803				4,512					8,004
岩戸北	男										1,606			1,961	3,567
	女										1,778			2,221	3,999
	計										3,384			4,182	7,566
東野川	男					3,318									3,318
	女					3,466									3,466
	計					6,784									6,784
西野川	男												2,914		2,914
	女												3,119		3,119
	計												6,033		6,033
合計	男	3,074	2,879	2,503	1,689	3,318	2,135	2,914	1,980	1,224	2,336	3,046	1,883	2,171	33,893
	女	3,655	2,953	2,587	1,742	3,466	2,139	3,119	2,031	1,632	2,383	3,391	1,902	3,198	36,707
	計	6,729	5,832	5,090	3,431	6,784	4,274	6,033	4,014	2,856	4,619	6,440	3,785	6,026	70,590

(8) 投票区別投票率 (東京都知事選挙)



お知らせ

- 令和5年11月24日（日）に、東京都議会議員選挙の投票日（日曜日）が、11月23日（土）に変更されました。
- 投票日（日曜日）は、投票時間（午前7時から午後7時）は、変更ありません。
- 選挙区（区市町村）別の選挙区画（選挙区）は、令和5年11月10日（日）に告示されたものと変更ありません。
- 投票日（日曜日）は、投票時間（午前7時から午後7時）は、変更ありません。また、投票所（区市町村）別の投票所（投票所）は、令和5年11月10日（日）に告示されたものと変更ありません。
- 投票日（日曜日）は、投票時間（午前7時から午後7時）は、変更ありません。また、投票所（区市町村）別の投票所（投票所）は、令和5年11月10日（日）に告示されたものと変更ありません。
- 投票日（日曜日）は、投票時間（午前7時から午後7時）は、変更ありません。また、投票所（区市町村）別の投票所（投票所）は、令和5年11月10日（日）に告示されたものと変更ありません。

〔朝日前投票について〕

朝日前投票の場所 江戸市役所3階第一委員会室
朝日前投票の期間 東京都知事選挙 令和5年11月10日（土）から
東京都議会議員選挙 同年11月10日から
とちぎ市 同年11月10日まで
朝日前投票の時間 午前7時から午後7時まで
朝日前投票の受付は、令和5年11月10日（土）に、東京都議会議員選挙の投票所（投票所）で行われます。

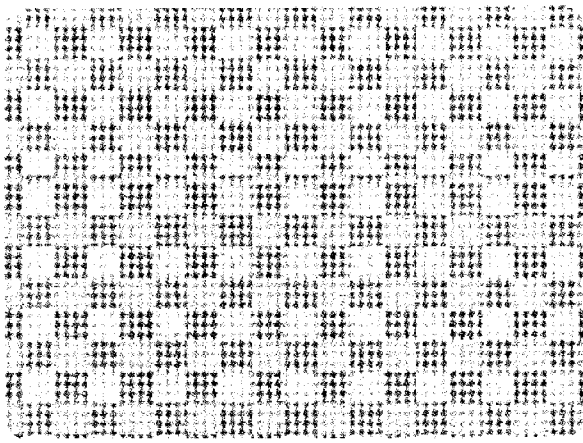

納金後領
郵便

投票所へ投票票を送付していただく場合は、
本封筒の封筒の裏面に投票票を送付してください。

東京都知事選挙 東京都議会議員補欠選挙 7月16日(日)午前7時～午後5時

期日前投票は、東京都選挙管理委員会から送られる「期日前投票票」に記入して封筒に入れ、選挙当日の投票所へ持参して投票してください。

お知らせ

- 投票日は、平成29年7月16日(日)です。
- 期日前投票は、東京都選挙管理委員会から送られる「期日前投票票」に記入して封筒に入れ、選挙当日の投票所へ持参して投票してください。
- 期日前投票は、東京都選挙管理委員会から送られる「期日前投票票」に記入して封筒に入れ、選挙当日の投票所へ持参して投票してください。
- 期日前投票は、東京都選挙管理委員会から送られる「期日前投票票」に記入して封筒に入れ、選挙当日の投票所へ持参して投票してください。
- 期日前投票は、東京都選挙管理委員会から送られる「期日前投票票」に記入して封筒に入れ、選挙当日の投票所へ持参して投票してください。
- 期日前投票は、東京都選挙管理委員会から送られる「期日前投票票」に記入して封筒に入れ、選挙当日の投票所へ持参して投票してください。
- 期日前投票は、東京都選挙管理委員会から送られる「期日前投票票」に記入して封筒に入れ、選挙当日の投票所へ持参して投票してください。
- 期日前投票は、東京都選挙管理委員会から送られる「期日前投票票」に記入して封筒に入れ、選挙当日の投票所へ持参して投票してください。

選挙管理委員会
東京都選挙管理委員会



総務局選挙管理委員会
〒100-8001 東京都千代田区千代田1-1-1
TEL: 03-3234-3143 FAX: 03-3234-3144

東京都知事選挙 選挙公報

東京都選挙管理委員会

今政治に足りないのは、あなたへの愛とカネ
都知事はやっぱり

山本太郎



山本太郎

総額15兆円であなたのコロナ損失を徹底的に底上げ

- まずは全都民に10万円を給付 ■授業料1年間免除 (高校・大学・大学院・専門学校等)
- 中小零細・個人事業主の事業収入を前年と比較、マイナス分を補填

都の職員3000人増員 ロスジェネ・コロナ失業者に職を

低廉な家賃で利用できる住宅を確保「住まいは権利!」

保育所・特養の増設。介護・保育職の処遇大幅改善

次のコロナ自粛に備える

- 全都民に10万円コロナお見舞い金として給付
- 事業者に、「まずはサッサと100万円」支給、簡単なWeb申請で ■水光熱費を1年間免除



山本太郎事務所 〒107-0052 東京都港区赤坂3-2-6 光映ビル1F TEL.03-6384-1974
<https://taro-yamamoto.tokyo>

都民の命と暮らし(経済)を
全力で守ります。
東京都知事
小池百合子

東京の未来は、都民と決める。

東京大改革2.0

都民の命と健康を守る新型コロナウイルス感染症対策 **第2波に備え**

- ☑ 東京版CDC(疾病対策予防センター)の創設
- ☑ PCRほか各種検査体制の強化
- ☑ マスク・消毒液などの衛生資材の備蓄
- ☑ 救急搬送体制の強化
- ☑ 病院・医療従事者へのサポート強化
- ☑ 重症・終末期患者の医療体制の整備
- ☑ ワクチン・治療薬の開発支援強化

- 1 都民の命を守り「稼ぐ」東京の実現**
 - 1 都民を守る感染拡大防止策の更なる強化
 - 2 「爆速」デジタル化により東京の経済を「新しい成長」へ
 - 3 魅力と強さを兼ね備えたまちづくり
- 2 「人」が輝く東京**
 - 1 子どもと女性が輝く東京
 - 2 健康・長寿で「シニアが活躍」
 - 3 多様性を力に変える「共生社会」東京
- 3 「都民ファースト」の視点での行財政改革・構造改革**
 - 1 デジタル化による都民サービス(QoS)の向上
 - 2 買い支出(ワイズ・スペンディング)の徹底
 - 3 「グレーター東京」(大東京圏)構想の推進

4年間の主な実績 東京大改革は着実に成果をあげています。
● 認知症給付の50%カットの凍結(全国最低給付)
● 事業の見直しにより約3500億円の新規財源確保
● 都内待機児童数の削減(減少6000人減)
● いわゆる政策復活予算200億円の廃止
● 目標より1年早い動物取扱施設ゼロの達成
● 都内全公立小中学校の通学路における防犯カメラの設置
● 国際金融センターランキングで東京が世界3位(アジア1位)に上昇
● 情報公開条例の改正・公文書管理条例の制定による情報公開の強化
● コロナ対応休業補償金 約10万の都内中小事業者への最大100万円の給付金を交付(2度実施)
● 文化芸術・アーティスト活動支援「アートにクール」を12万人規模の実現
● 私立高校実質無償化の大幅拡大
● 多摩・島しょ自治体への過剰課税の交付金580億円
● 保護者による体罰禁止を明記した児童虐待防止条例
● 都の責務・基本方針を明確化した中小企業振興条例
● 都道への電柱新設を原則禁止する無電柱化推進条例



小池 百合子

ホリエモン新党でコロナ自粛をぶっ壊す

東京都への緊急提言 37項目

経済

- 1 本場の「滞滞ゼロ」
- 2 ETCゲートをなくす
- 3 パーソナルモビリティ推進都市に
- 4 満員電車は高くなる
- 5 切符も改札機もなくす
- 6 現金使用禁止令
- 7 東京メトロと都営地下鉄を合併・民営化する
- 8 Uber解禁
- 9 東京の空が空いている
- 10 江戸城再建
- 11 VRライブのインフラを整える
- 12 足立区は「日本のブルックリン」に生まれ変わる
- 13 築地・豊洲市場改革案
- 14 東京オリピックはリモート競技に

教育・社会保障

- 15 オンライン授業推進
- 16 教科書の教科書廃止
- 17 学校解体で子どもを解放する
- 18 「正解」を教えない教育
- 19 大麻解禁
- 20 低用量ピルで女性の働き方改革
- 21 健康寿命世界一をガンガン延ばせ
- 22 シンク活「パパ活」で出会い応援
- 23 東京のダイバーシティ

都政

- 24 今こそネット選挙を導入せよ
- 25 QRコードで投票できる
- 26 記者会見なんてオンラインで開けばいい
- 27 都議員の9割テレワーク化
- 28 英語の公用語化
- 29 東京都のオール日本化

未来の働き方

- 30 「妖精さん」のリストラ計画
- 31 遊び場を増やす
- 32 限りなく生活コストを下げる
- 33 若人生100年時代のコミュニティ
- 34 都民限定の無料オンラインサロン

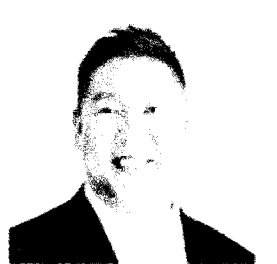

立花 孝志

たちばな 孝志

20年後を見据えた『最強都市東京』の基盤づくりを進めます!

沢しおん プロフィール

1976年 東京都生まれの東京育ち。都立戸山高等学校卒業、青山学院大学卒業。ITベンチャー勤務後、オンラインゲーム運営会社を起業し、業界団体のガイドライン策定などにも関わる。2019年、平成最後の平日に作家デビュー。

ITに強い! 運営に強い! 逆境に強い!

都政の凸凹を均し、未来を担う幼い子どもたちと若者が笑顔で過ごせる都市を作ります!

- 少子化対策&新・家族観
- 首都直下型地震への備え
- コロナ時代の経済・催し
- 氷河期世代より立ち上げられ



無所属 沢しおん

この選挙公報は、公職選挙法(昭和25年法律第100号)第169条第3項の規定に基づき、平成30年7月5日執行の東京都知事選挙の選挙公報として作成されたものであります。

東京都知事選挙 選挙公報

東京都選挙管理委員会

ホリエモン新党でコロナ自粛をぶっ壊す



服部

はっとり
おさむ
修

#私は守りたい!
今回は、音楽家として立候補する事に致しました。音楽、演劇、舞台、イベントなどの個人的な公約は、たった一つです。みなさんの大切なものを守りたい。

#私は守りたい!
タグをつけて、毎日、毎日呟いて下さい。同じタグをみかけたら、リツイートして下さい。守りたいものをただ、ひたすら

- ### 東京都への緊急提言 37項目
- 経済**
- 1 本場の「渋滞ゼロ」
 - 2 ETCゲートをなくす
 - 3 パーソナル・モビリティ推進都市に
 - 4 満員電車は高くなる
 - 5 切符も改札機もなくす
 - 6 現金使用禁止令
 - 7 東京メトロと都営地下鉄を合併・民営化する
 - 8 Uber解禁
 - 9 東京の空が空いている
 - 10 江戸川再建
 - 11 VRラインのインフラを整える
 - 12 足立区は「日本のブルックリン」に生まれ変わる
 - 13 築地市場跡地の再開発
 - 14 築地市場跡地のブランド化
 - 15 東京オリンピックはリモート競技に
- 教育・社会保障**
- 16 オンライン授業推進
 - 17 紙の教科書廃止
 - 18 学校解体で子どもを解放する
 - 19 「正解」を教えない教育
 - 20 大麻解禁
 - 21 低用量ピルで女性の働き方改革
 - 22 健康寿命世界一をガンガン伸ばせ
 - 23 オンライン「ハバ活」で出金対策
 - 24 東京のダイバーシティ
- 新型コロナウイルス対策**
- 25 ストップ・イン・フォアミック
 - 26 経済活動を再開せよ
- 都政**
- 27 今こそネット選挙を導入せよ
 - 28 QRコードで投票できる
 - 29 記者会見なんてオンラインで開けばいい
 - 30 都職員は9割テレワーク化
 - 31 英語の公用語化
 - 32 東京都のオール民営化
- 未来の働き方**
- 33 「妖精さん」のリストラ計画
 - 34 遊び場を増やす
 - 35 限りなく生活コストを下げる
 - 36 人生100年時代のコミュニティ
 - 37 都民限定の無料オンラインサロン

こみやまひろしの“美しい心” 人々が心豊かに、笑顔溢れる、そんな東京都を目指します!

無所属
こみやま ひろし
込山 洋

〈東京都美しい心大改革22〉

- 1 コロナ対策 都民の生活・命を第一に
- 2 コミ、たばこのポイ捨て、路上喫煙は罰金10万円 完全密室型喫煙所の設置
- 3 介護離職率の減少 介護福祉士年収480万円 介護施設の増設
- 4 動物投棄防止の責務ゼロ アニマルホリスの設置
- 5 高齢者の混雑緩和
- 6 いしめうつ病 自殺対策(相談窓口の強化)
- 7 高齢者、障がい者支援拡充、都内全域のハリアプリー化
- 8 保育士、看護師、介護士の支援拡充
- 9 待機児童の減少、病児保育の充実
- 10 都知事議員報酬半額 都職員報酬見直し
- 11 都庁内の不正に対する都知事直結自衛箱の設置
- 12 振り込め詐欺、特殊詐欺に対する防止策
- 13 恋愛、婚活に対する支援
- 14 LGBTハートナッシュ制度を都全域に
- 15 東京チャレンジネットによる移動困難者への支援 地方産業支援
- 16 東京オリンピック(都民ヒック)構想、費用削減 使途不明金を明確にする
- 17 東京直下型地震、自然災害などによる防災対策の強化
- 18 公営施設路上ライブなどの道路使用の緩和
- 19 国際交流のスマイル活性化
- 20 香害化学物質過敏症対策の取り組み 啓発
- 21 毎月8日をスマイル(笑顔)デーとする
- 22 毎月22日をピース(世界平和)デーとしてノーマルデーを推進し「ピース」の掛け声で乾杯する

都民の幸せを第一に既得権益を断ち切る改革

プロフィール
1973年 神奈川県横浜市生まれ
金融会社を経て、その後コンサルティング会社を設立、2014年に閉鎖
2015年4月より渋谷区公共施設にてボランティアとして1年間喫煙所の清掃、マナー啓蒙活動を行う
2016年4月よりスマイル党マック赤坂店の付き人となり財団法人スマイルセラピー協会公認インストラクターとして「笑顔」の普及活動に積極的に関与
2019年5月より新橋SI 広場喫煙所にて清掃、マナー啓蒙活動を開始
2019年9月に東京チャレンジネットを経て、介護職員初任者研修課程を終了

看護師としての都民目録

現職が俺が。

スーパークレイジー君
にしもと まこと
西本 誠

- 1 風営法の緩和
風俗営業をはじめとする全ての飲食業の経済再開 営業時間の規定を撤廃 24時間営業を推進します
- 2 ペット殺処分ゼロ
ペットを飼うためのライセンス制度を導入 ペット殺処分における罰則の強化
- 3 待機児童ゼロ
スーパークレイジー君に意見を届けよう!
フォローとチャンネル登録よろしくね!
SNSで政治公約を発信していきます!

熱血公約都政7ヶ条

関口 安弘

- 1 防災 政治家・知事は人々の命と安全を最優先で守れ
- 2 オリンピックは最も重要な世界の平和、スポーツの祭典
- 3 観光・羽田空港入路の決定は、オリンピックのイメージを過大に見込み策定した人命軽視の最悪の政策
- 4 コロナ感染症には、冷徹客観的な視点で対処
- 5 喫煙者にも自由と人権がある
- 6 プラスチック廃棄物 や海洋プラスチックの課題に積極的に取り組む
- 7 高齢者(60才以上)が黒髪のない形で仕事に就ける新しい働き方

この選挙公報は、公職選挙法（昭和25年法律第100号）第169条第3項の規定に基づき、選挙管理委員会から選挙人名簿に記載された候補者の方から提供された資料をそのまゝ転写し作成したものです。

東京都知事選挙 選挙公報

東京都選挙管理委員会



庶民と動物に優しい東京に

1. 動物虐待防止、児童虐待防止の啓発活動
2. アニマルポリスの設置
3. 外食産業、エンターテインメントビジネスの復興
4. 無駄使いを無くして庶民に分配

庶民と動物の会
市川
い
ち
か
わ
シ
58歳

プロフィール
ディスコイベントプロデューサー
一般社団法人ギルティ理事 空手初段

消費税廃止

竹本秀之

東京の景気を取り戻す!



たけもとひでゆき
竹本秀之
64歳

コロナは検査を増やす。オリンピックはIOC・JOCに従う

これからの東京5本の柱

- 1 命を大切に都市
 - 「24時間対応応答」苦情相談電話の開設
 - 公営の人材派遣組織を開設し、失業者やひきこもり者に職を斡旋し、ベーシックインカム的に最低賃金と食事を保障する
- 2 環境先進都市
 - 水素ステーションの増設と燃料電池車の普及
 - プラスチックゴミの減量化
- 3 防災都市
 - 水道、電気、ガス、鉄道等の主要インフラ「ライフライン」は良質のサービスを安定的に供給することが経営の使命と考えます。そのために「ライフライン」の公営化を進めます
 - 老朽化した橋や上下水道等インフラの整備を進めます
 - 歩行者用、自転車用道路を整備し、3年後を目標にツールド関東甲信越を開催します
 - 年2回の関東甲信越地方広域防災訓練を実施します
- 4 食料自給率向上
 - 地産地消の推進
 - 東京農林水産業の振興
 - 1の公営人材派遣組織を通して、他道府県への農業支援
- 5 東京一極集中による都市の過密と地方の過疎の緩和
 - 企業を地方に誘致し、人口を分散させる

目指す東京の姿

自己責任に基づいた真の自由

今回のコロナ禍で明確になったように危機管理の面でも対外依存体質からの脱却が必要不可欠です。アメリカのリンカーン大統領が表わした「人民の人民による人民の政治」つまり「日本人の日本人による日本人の政治」を実現しましょう。

思いやりの有る温かい心

物が豊かになっても人は幸せにはなれない、それはなぜか。物が豊かになると人は物のありがたみを感じなくなり、物を大切にしなくなり、食べ物も同じで、粗末に扱われ、食糧に有ると有難みも薄れ、粗末に扱うようになり、つまり命を大切にしない。これを改めるには「思いやり」つまり「他人の悲しみ苦しみを自分の事の様に受け止めて同情する心」を養う必要があります。



無所属
ないとう
ひらばお

自衛より経世済民☆コロナと共存☆コロナをチャンスに

東京を世界一のAI・IT都市にします

6G Society 6.0 for SDGs

電子政府・オンライン社会の実現

キャッシュレス化100%

ペーパーレス化・ハンコレス化

マイクログリッド(体内埋込無料)

生まれる権利と死ぬ権利 尊厳死安楽死合法化

デザイナーベイビー合法化

NHKを愛国国営放送局にします

台湾の祖国日本復帰

一夫多妻(一妻多夫、多夫多妻)合法化

美容医療クーポン毎月1万円支給

世界政府樹立



トモイノエ
世界政府@地球幸福
37歳

この選挙公報は公職選挙法(昭和25年法律第100号)第169条第3項の規定により、印刷紙22センチ幅縦横の大きさで印刷された原稿をそのままで取りこぼしたものです。

東京都知事選挙 選挙公報

東京都選挙管理委員会

都民一人ひとりが希望の持てる東京へ。

都政のすべてを、都民のために。
都民 1,398 万人の命と暮らしを守りぬく！

- 子どもの貧困対策▶学校給食を完全無償化する
- 教育対策▶都立大学の授業料を半額化し、無償化を目指す
- 住まい対策▶都営住宅の戸数を増やす。家賃補助制度・公的保証人制度の導入
- 働く者対策▶正規労働者を増やし、公契約条例を制定する
- 災害対策▶防災・減災・人間らしい避難者生活の確立
- 道路政策▶地域住民の意見に耳を傾け、道路政策を見直す
- 東京の空の安全対策▶羽田空港新ルート低空飛行の実施に都として反対する
- 気候変動対策▶CO₂削減を迅速に強化し、緑と都市農業を守る

<プロフィール> 日本弁護士連合会会長、年越し派遣村名誉村長、地下鉄サリン事件被害者弁護団長、供託金遺棄訴訟弁護団長など要任。多岐にわたる活動に尽力し、クレーム全利撤廃の法改正を主導。宮部みゆきのベストセラー【火車】のモデル。1946年、愛媛の津村に生まれ、開拓農家として大分県に移り住む。熊本高校卒、東京大学法学部中退。「賢い人の力になりたい」と在学中に司法試験に合格。

▶<http://utsunomiyakenji.com>

3つの緊急課題

1. 医療体制を充実し、補償の徹底でコロナ対策を抜本的に強化。
▶PCR検査体制を充実
▶病院、保健所、医療従事者に対する支援強化
▶病床を増やし、命を守る医療器具の充実
▶命をつなぐ生活補償の徹底
中小業者、非正規労働者、フリーランス、学生も対象に
2. 都立・公社病院の質の低下につながる「独立行政法人化」を中止。
3. カジノ誘致計画を中止する。

詳しい政策は Web サイトで！



地 方自治法では地方自治体の役割は「住民の福祉の増進」と定めています。したがって、都政の役割は都民一人ひとりの命と暮らしを守ることにあります。新型コロナウイルス感染症が拡大する中、都民一人ひとりの雇用を守る、営業を守る、住まいを守る、生活を守る、命を守る。今こそ、希望の持てる都政を確立するときにです。

宇都宮けんじと一緒に、都政を都民の手に取り戻しましょう。



無所属
宇都宮 けんじ
73歳

コロナはただの風邪。コロナ騒動を作ったのはメディアと政府。

平塚正幸プロフィール

1962年11月1日生まれ、55歳。2014年1月からの社会活動でYouTubeチャンネルを開設。2020年2月、東京大学法学部を卒業。

平塚正幸 検索

国民民主党

kokuminsyuken.jp

世界をウイルスによるパニックに陥れているのは、コロナウイルスではなくメディアです。第二波を起こすのはメディアウイルスです！

NO!
新生活様式
必要なし！

●マスク
●ソーシャルディスタンス
●3密を避ける
●自粛

平塚正幸の5つの主張

- 1 コロナはただの風邪！死に至らない弱毒性のウイルス
- 2 外出自粛反対！外出自粛は、免疫力を下げ病気を増やす
- 3 ウイルスと菌は人と共に歩んで来た必要なもの
- 4 ワクチン強制接種反対！ワクチンを打たない自由を
- 5 ウイルス騒動前の生活(2019年の日常)を取り戻す！

今回の新型コロナウィルスの死者の平均年齢を、厚生労働省が75歳と発表しています。ほとんどの死者は高齢者です。新型コロナの死者は、健康で元気な若年層の方が多いです。新型コロナの死者は、健康で元気な若年層の方が多いです。新型コロナの死者は、健康で元気な若年層の方が多いです。

免疫力を下げ、病気を増やす新生活様式

人は病気に罹る時、自分の免疫力で治すことがほとんどです。免疫力が低下すると、ウイルスや細菌は簡単に侵入し、病気を起こします。免疫力を下げると、病気を起こしやすくなります。免疫力を下げると、病気を起こしやすくなります。免疫力を下げると、病気を起こしやすくなります。

新生活様式は必要ない

ただの風邪であるコロナに対して、感染予防として社会は新しい生活様式を求めています。しかし、私の健康を維持し、人生を豊かにするために、それら新しい生活様式は必要ありません。

平塚正幸はウイルスに対する正しい対応として、新しい生活様式を行わないことを推奨しています。ウイルス騒動前の生活を取り戻したいと考えています。



国民民主党
平塚正幸
ひらつかまさゆき

目覚めよ！日本国の首都東京！！

コロナを越えよう！ しがらみのない都政 集団ストーカーの無い未来へ

中国発症の武漢肺炎により世界が震撼とし、日本国に於いても、心を一つに乗り越えて来ました、それは政治力ではなく、国民都民の意識の高さ、清潔感、民度の高さが示されました。

この事で得た様々な教訓を生かし、次なる試練に備えなければなりません。まずは早期の原状復帰、更には被害の大きい順の業種への速やかな救済措置、そして武漢ウイルスの原因究明と損害賠償を求めます。

コロナウイルス感染で学習した、首都に住む自覚と責任の基、国益を無視し既得権益に縛られた、一部の人達だけに利益誘導されている偏った固まった民主主義、古いしがらみを明るみにし、その背後にあるものを国家に訴え、それを断ち切り、都民誰もが分かち合える豊かで明るい都政を行い、健全で安心な東京都で東京オリンピックを実施し成功させます。

コロナ感染で経済的に追い込まれ犯罪や自殺、科学技術の進歩により、明るい未来が予測されていますが、その陰には、いじめや嫌がらせが拡大し、大人数でのSNSを使った自殺にまで追い込む虐待、それは社会に蔓延し、現代型嫌がらせ行為(組織集団ストーカー行為)カルト宗教団体や公権力、移民によるとも言われる国民監視虐待行為、スーパーシティ、5Gによる弊害、違法電波、電磁波を使ったテクノロジー犯罪による拷問行為の法整備を強く国に求める。



無所属
押越 おしこし 清悦
せいいち
61歳

この選挙公報は、公職選挙法（昭和25年法律第100号）第169条第8項の規定により、立候補者22名の応募書類があった21名から抽選された候補をそのまま複製の上掲載したものです。

投票日 7月5日(日) 午前7時から午後8時まで

(ただし、檜原村、奥多摩町及び新島村では、午前7時から午後5時まで)

・期日前投票 6月19日(金)～7月4日(土)

新型コロナウイルス感染予防のため、期日前投票の積極的なご利用をお願いします。

東京都知事選挙 選挙公報

東京都選挙管理委員会

773 七海ひろこの東京再起動プラン!

減税!

- 休業、自粛要請は全面解除!
- 中国に頼らない経済へ!
- 固定資産税、法人都民税の減税
- 中小企業を守る即時償却の実現
- 消費税の減税、相続税の撤廃を国に要請
- 医療体制の拡充
- 中国にコロナウィルスの損害賠償請求

規制緩和!

- 都政のスリム化・民営化
- 建築規制の緩和で、テレワークのできる広々快適な住宅の実現
- 交通網24時間化、横田基地民間活用
- 子育て・介護支援の拡大
- 防災・防犯都市づくり、カジノ誘致は反対
- 地方法人特別税の都外流出をSTOP!
- 台北との友好姉妹都市提携

自由からの繁栄!

- 世界ナンバーワン都市“TOKYO”
- 自動運転・空飛ぶ自動車などの推進で未来都市へ
- 東京を自由と繁栄の国際金融都市に
- 教育こそ本当の未来事業

#前に進もうTOKYO

七海ひろこプロフィール
 現・幸福実現党 広報本部長 兼 財務局長 兼 東京都本部代表
 1984年8月 東京都中央区生まれ
 慶應女子高、慶應大学法学部卒
 (主な経歴) 元・(株)NTTデータ (趣味) ショッピング、読書、映画鑑賞
 (尊敬する人) 坂本龍馬、光明皇后、松下幸之助
 (好きな言葉) The sky is the limit.
 (座右の銘) 清濁併せ呑む、金は天下の回りもの
 (著書) 心の力で豊かになろう 不況を吹き飛ばす7つの繁栄ビジョン。
 (七海ひろこの日本丸こと案内宣言)

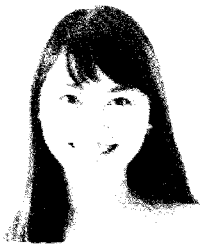

幸福実現党
七海
 ひろこ
 35歳

東京を繁栄させたい。4年間、どうか都政をお任せください。七海ひろこ

新型コロナウイルスの治療薬と予防薬を発明しました。

尿素薬という変性剤を投与すると新型コロナウイルスのRNAが壊れて、ウイルスの機能が停止するため、治療できます。発病前に尿素薬を投与すれば、ワクチンと同じ動きの予防薬にもなりますから、安心して通常の生活ができて、経済活動も元に戻ります。東京のみならず、世界中が平和になります。この薬は、ウイルスのみならず、全ての感染症に効果があります。

私の他の政策については、東京オリンピックの開催、都政の見える化、待機児童問題、待機介護老人問題、木造住宅密集問題、貧困格差問題、少子化問題、教育格差問題を、SNSで発信しています。選挙運動中もSNSで発信します。どうぞご覧ください。

HomePage <https://hi0815.com> (HomePageに、Twitter、FaceBook、YouTubeへ移動するロゴが表示されています。)

Twitter <https://twitter.com/Ishii45596920>

FaceBook <https://www.facebook.com/hitoshi.ishii.737>

YouTube https://www.youtube.com/channel/UCVsln0xMwk8a_mPxs86TryA



石井
均

未来の薬局を目指します!

【プロフィール】

職歴: 薬剤師

2016年

池袋セルブマティケーション 起業

2017年 MP株式会社 起業

2018年 SDCH株式会社 起業

2019年 銀池薬師株式会社 起業

2020年 株式会社持病薬 起業

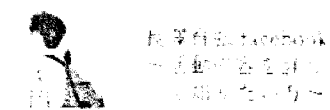

- ※1 何度でも使える処方箋
- ※2 処方箋なし、直接薬局で必要量だけ薬が買える

長澤育弘

※1 リフィル処方箋の普及
 医療機関の負担軽減を目指します。
 東京から新しい医療の拡大へ
 患者さん、市民の皆様が安心して医療を受けられるように、都民の皆様が医療品へのアクセスを迅速化します。
 医療ベンチャーには、行政のバックアップが不可欠です。
 新型コロナウイルス感染症やインフルエンザ等の検査を簡易化
 薬局やドラッグストアで行えるようにします。
 アフタービルの緊急性が高い医薬品のOTC化を促進します。
 ソーシャル起業家である長澤が、都内の生活を一度変えます。



無所属
 ながさわ
長澤
 やすひろ
 育弘

薬局を変える!!
 東京から医療改革を!

この選挙公報は、公職選挙法（昭和25年法律第100号）第169条第8項の規定により、立候補者22名のうち候補者があつた21名から採り、された候補者のまま製版の上掲載したものです。

東京都選挙管理委員会が実施するコロナウイルス感染症対策

- 投票所・期日前投票所にはアルコール消毒液を設置
- 投票管理者、投票立会人、投票所スタッフはマスクを着用
- 投票所内は扉や窓の常時開放、または定期的に換気を実施
- 記載台、鉛筆等不特定多数の方が触れる箇所は定期的に消毒

東京都知事選挙 選挙公報

東京都選挙管理委員会

ホリエモン新党でコロナ自粛をぶっ壊す

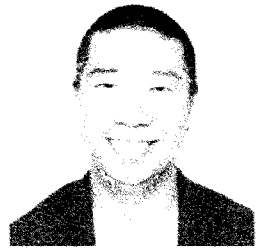

さいとう 健二郎

けんいちろう

★ホリエモンこと堀江貴文秘書でマネジメントチームのバイイチ子なしの39歳です。約3年間運転手とアクティビティを担当しています。

★ホリエモン新党は堀江貴文から何の指示も受けてませんし、一切関係ありません。

★勝手に堀江貴文の掲げる提言をホリエモン新党は公約とし確実に一つずつ実行していきます！

東京都への緊急提言 37項

- 経済**
- 1 本場の「渋滞ゼロ」
 - 2 ETCゲートをなくす
 - 3 ハンソナル・モビリティ推進都市に
 - 4 満員電車は高くする
 - 5 切符も改札機もなくす
 - 6 現金使用禁止令
 - 7 東京メトロと都営地下鉄を合併・民営化する
 - 8 Uber解禁
 - 9 東京の空が空いている
 - 10 江戸城再建
 - 11 VRライブのインフラを整える
 - 12 足立区は「日本のフルックリン」に生まれ変わる
 - 13 築地・豊洲市場改革案
 - 14 築地市場跡地のブランド化
 - 15 東京オリピックはリモート競技に
- 教育・社会保障**
- 16 オンライン授業推進
 - 17 紙の教科書廃止
 - 18 学校解体で子どもを解放する
 - 19 「正解」を教えない教育
 - 20 大麻解禁
 - 21 低用量ピルで女性の働き方改革
 - 22 健康寿命世界一をカギガン延ばせ
 - 23 シンジ活「ハバ活」で出会い応援
 - 24 東京のダイバーシティ
- 新型コロナウイルス対策**
- 25 ストップサインフォデミック
 - 26 経済活動を再開せよ
- 都政**
- 27 今こそネット選挙を導入せよ
 - 28 QRコードで投票できる
 - 29 記者会見なんてオンラインで開けばいい
 - 30 都議員の9割テレワーク化
 - 31 英語の公用語化
 - 32 東京都のオール民営化
- 未来の働き方**
- 33 「妖精さん」のリストラ計画
 - 34 遊び場を増やす
 - 35 限りなく生活コストを下げる
 - 36 人生100年時代のコミュニティ
 - 37 都民限定の無料オンラインサロン

コロナ武漢肺炎から都民の命を守る!

生命・生活・財産を守る 日本第一主義 STRONG JAPAN



桜井誠

さくらい まこと

東京の為に3つの公約

- 1 大幅減税による都民救済
 - 2 必要な人に届ける 外国人生活保護の即時撤廃
 - 3 違法賭博を取り締まる パチンコ規制
- 固定資産税 ゼロ
- 都民税 ゼロ
- 都知事給料 ゼロ



東京を切り開く。

日本維新の会 推薦

1. 「科学」と「経済」重視でコロナ危機突破!
特定分野に規制対象を絞り、科学的エビデンスに基づき経済活動と各種学校を早期再開
2. 民営化とIR誘致等、活力を生む都市成長戦略
東京メトロと都営地下鉄は一元化をして利便性向上プロセスを透明化した上で、IRを積極的に誘致
3. 財政危機を乗り越えるための行財政改革
知事給与・副知事給与・退職金を5割削減する「身を切る改革」の実行。都庁の財政・権限は基礎自治体へ移管
4. 同性パートナーシップ条例導入など多様性を促進
小池都政ができなかった都民の声を聞き、「学校外教育ハブチャーター」の導入、都立大学はさらなる無償化を推進
5. 地方との連携で、真の「東京・地方創生」を実現
東京が持つヒト・情報・資金をセトリとして地方との連携を促し、多極分散社会を実現

たった一人の決断が、都政を変える!

副知事

1974年、千葉県生まれ、海城高校卒業後、東京大学に入学。北大法学部卒業後、外資系コンサルティング会社、衆議院議員秘書などを経て2008年から大学時代の恩師、議員秘書・衆議院議員の下で東京都政策秘書。2012年から衆議院議員。2020年6月、副知事を選任し、東京都知事選に立候補

小野 たいすけ

46歳

この選挙公報は、公職選挙法（昭和25年法律第100号）第169条第8項の規定により、立候補者22名のうち候補者があった21名から採り、された公報をそのまま複製の上掲載したものです。

投票日 7月5日(日) 午前7時から午後8時まで

(ただし、檜原村、奥多摩町及び新島村では、午前7時から午後6時まで)

・期日前投票 6月19日(金)～7月4日(土)

コロナウイルス感染予防のため、期日前投票の積極的なご利用をお願いします。

令和2年
6/15
1296号
毎月1日・15日発行

広報 こまえ



今号の主なトピックス

- 3面…狛江市プレミアム付商品券
事業加配店募集
- 4・5面…東京都知事選挙・東京
都議会議員補欠選挙
- 6面…「紙手紙発祥の地—狛江」
小池邦夫氏講演会
- 8面…新型コロナウイルス感染症
に関する主な支援等

発行/狛江市 編集/企画財政部秘書広報室 〒201-8585 狛江市和泉本町一丁目1番5号 ☎03(3430)1111 FAX03(3430)6870

7月5日(日)

東京都知事選挙・東京都議会議員補欠選挙

投票時間 ▶ 午前7時～午後8時

東京都知事選挙と東京都議会議員補欠選挙では、期日前投票の開始日がそれぞれ異なりますので、ご注意ください。

期日前投票

- ☑▽東京都知事選挙 6月19日(金)～7月4日(土)
 - ▽東京都議会議員補欠選挙 6月27日(土)～7月4日(土)
- 時間 午前8時30分～午後8時
場所 市役所3階市議会第一委員会室

選挙管理委員会事務局



詳細は、4・5面をご覧ください。

狛江市新型コロナウイルス感染症対策(第2弾) 総額5億1,530万円

令和2年狛江市議会第2回定例会(5月26日(火)開催)において、令和2年度狛江市一般会計補正予算(第2号)が成立しました。4月28日(火)に専決処分した狛江市一般会計補正予算(第1号)に続く新型コロナウイルス感染症対策の第2弾と位置付け、市民生活や地域経済に必要な支援策を進めていきます。

企画財政課

主な事業

情報教育推進

3億7,780万円

市立小・中学校の児童・生徒に1人1台のタブレット端末、パソコンを整備します。

プレミアム付商品券

8,154万円

市内産業振興のためプレミアム付商品券(2億円発行に30%のプレミアム)を発行します。

母子保健事業

3,306万円

育児パッケージ(こども商品券・妊婦タクシー券含む)の配布等を実施します。

子育て世帯緊急対策応援

1,287万円

児童育成手当・児童扶養手当の受給世帯に、対象児童1人当たりプレミアム付商品券を給付します。

生活困窮者自立相談支援

1,003万円

住居確保給付金の対象に新型コロナウイルス感染症に伴う休業等による収入減少を追加します。

市内公共施設等を再開しています(6月8日時点)

緊急事態宣言の解除に伴い、臨時休館していた市内の一部公共施設(図書館、公民館、地域・地区センター等)の利用を再開しました。定員制限等の利用制限等を設けている場合がありますので、施設利用にあたっては事前によくご確認ください。最新情報等は、市ホームページで確認できます。

なお、「KoKoA」と「元和泉スリーオンスリーコート」は当面の間、閉鎖します。

また、新型コロナウイルス感染症拡大防止および施設管理上の理由で、今年度の「市民プール」の利用と「第二中学校プール」の一般開放は中止します。



市ホームページ

7月5日は 東京都知事選挙、 東京都議会議員補欠選挙です

7月5日は、東京都知事選挙・東京都議会議員補欠選挙の投票日です。私たちの暮らしに直結する都政の代表者を選ぶ大切な選挙です。あなたの意見や主張を都政に反映させるため、貴重な一票を無駄にすることなく、皆さんそろって投票しましょう。

投票時間は、午前7時から午後8時までです。
なお、新型コロナウイルス感染症拡大防止のため、投票所に来場の際はマスクを着用し、周りの方と距離を保ち、来場前後の手洗い等を行ってください。

また、ご持参の筆記用具でも投票用紙に記入できます。ご協力をお願いします。

※投票所に車椅子を用意しておりますので、利用される方は職員にお声掛けください。

選挙管理委員会事務局

2つの投票を行います

■投票の方法

最初に東京都知事選挙の投票を行います。
白色の投票用紙に候補者名を書いて投票します。

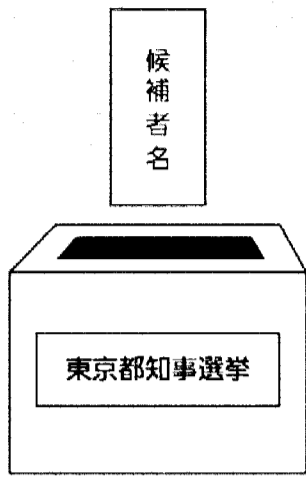

次に東京都議会議員補欠選挙の投票を行います。
オレンジ色の投票用紙に候補者名を書いて投票します。

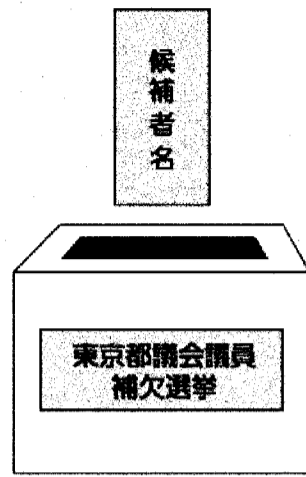

■期日前投票

投票日に、仕事やレジャーなどの理由で投票所へ行けない方が、投票日の前に投票できる制度です。東京都知事選挙と東京都議会議員補欠選挙は、期日前投票と不在者投票の開始日がそれぞれ異なります。

期日前投票

▽東京都知事選挙 6月19日(金)7月4日(土)

▽東京都議会議員補欠選挙 6月27日(土)7月4日(土)

※午前8時30分～午後8時
※市役所3階市議会第一委員会室

■期日前投票の方法

投票所入場整理券が届いている方は、裏面の「宣誓書兼請求書」に必要事項を記入してお持ちください。

投票所入場整理券が届かない、または紛失した場合は、期

新型コロナウイルス感染症の影響に伴う国民年金保険料免除等の臨時特例措置

収入源となる業務の喪失や売り上げの減少などが生じて所得が相当程度まで下がった場合は、臨時特例措置として本人申告の所得見込額を用いた簡易な手続きにより、国民年金保険料免除申請および国民年金保険料学生納付特例申請が可能となりました。

詳細は日本年金機構ホームページをご覧ください。

※次のいずれにも該当する方

▽令和2年2月以降に、新型コロナウイルス感染症の影響により収入が減少した方

▽令和2年2月以降の所得等の状況から見て、当年中の所得見込額が、現行の国民年金保険料の免除基準相当になる

▽所得の申立書

▽国民年金保険料学生納付特例申請書

▽学生証のコピー

▽国民年金課医療年金係または府中年金事務所 ☎042(361)1011 課042(361)2649

▽所得の申立書

▽国民年金課医療年金係または府中年金事務所 ☎042(361)1011 課042(361)2649

▽学生証のコピー

▽国民年金課医療年金係または府中年金事務所 ☎042(361)1011 課042(361)2649

思いやりベンチ募集

皆さんに支えられた愛される環境づくりのため、寄附を受けたベンチを設置します。

ベンチは4種類あり、寄附していただいた方のお名前とメッセージを表示した記念プレートが作成し、取り付けます。

詳細は、パンフレット(環境政策課または道路交通課窓口・公民館・各地域センターで配布)または市ホームページをご覧ください。

※詳細はご相談ください。

環境政策課水と緑の係、道路交通課道路管理係



ハラスメントに関する相談件数等(平成31年度)の公表

ハラスメントの種別	相談件数			備考
	内部相談窓口	外部相談窓口	合計	
セクシュアル・ハラスメント	0件	0件	0件	10件のうち、内部相談窓口の1件については、相談者からの求めにより、苦情処理委員会で対応を行いました。外部相談窓口の1件については、市へ対応の求めがあり、管理職全体に対する注意指導の要望であったため、管理職に対する注意喚起を行いました(匿名のため、具体的な対応はしていません)。他8件については、相談者から市への対応の求めがありませんでした。
パワー・ハラスメント	1件	9件	10件	
モラル・ハラスメント	3件	—	3件	3件のうち、内部相談窓口の1件については、相談者からの求めにより、苦情処理委員会で対応を行いました。他2件については、対応の求めがありませんでした。 なお、外部相談窓口については、モラル・ハラスメントに関する項目がありません。
マタニティ・ハラスメント	0件	0件	0件	—
その他ハラスメント	0件	1件	1件	相談者から市へ対応の求めがありませんでした。
その他(ハラスメントに含まれない問題)	0件	0件	0件	—

粕江市職員のハラスメントの規則第7条第2項に基づき、ハラスメントに関する条例施行規則第1条第2項および粕江市職員のハラスメントの防止等に関する条例施行規則第1条第2項を年に1度公表します。

○懲戒処分の有無および処分内容

懲戒処分の有無	処分内容
無	—

※前年度のハラスメントに関する相談件数等の報告を行いました(ハラスメントに関する苦情の調査審議はありませんでした)。

粕江市ハラスメント苦情処理委員会の開催回数

開催回数	開催日
2回	平成31年4月16日(※) 令和2年1月15日

日前投票所の係員にお知らせください。

■不在者投票のできる方

▽出席や病気などで、投票日に不在者投票所に指定された病院および施設に入所されている方
▽仕事などで狛江市以外の場所において、狛江市以外の選挙管理委員会にて投票する方

■不在者投票の方法

▽投票日に18歳になるが、期日前投票の日にはまだ17歳の方
▽指定病院等で行う場合
入院している指定病院等(不在者投票のできる病院等)の院長等に申し出れば投票することができま

▽出張先、旅行先で行う場合

投票所入場整理券が届いている方は、裏面の「宣誓書兼請求書」に必要事項を記入し、郵便等で狛江市選挙管理委員会へ投票用紙等を請求してください。

投票所入場整理券が手元に届いていない方は、宣誓書(登録先住所、送付先の住所、氏名、生年月日、投票日に投票所へ行かない理由)を添えて投票用紙等を請求してください。

不在者投票を行ってください。

※郵便等に日数を要するので、早めの手続きをお願いします。

投票のできる方

平成14年7月6日以前に生まれた方で、令和2年3月25日までに狛江市に転入届を出し、引き続き住所を有し、住民基本台帳に記載されている方

■都内から狛江市に転入した方

令和2年3月26日以後に都内から転入届を出した方は、前の市区町村の投票所での投票となります。市民課で「住民票の写し(選挙用)」の交付(無料)を受け、前住所地の投票所へ持参し、投票してください(都外から転入された方は、投票できません)。

■狛江市から都内へ転出する方

狛江市の選挙人名簿に登録があり、都内へ転出する方は、狛江市の投票所での投票となります。

すでに都内へ転出をした方は、転出先の市区町村で「住民票の写し(選挙用)」の交付(無料)を受け、狛江市の投票所へ持参し、投票してください(都外へ転出された方は、投票できません)。

※詳細は選挙管理委員会事務局へお問い合わせください。

郵便投票

身体障害者手帳または戦傷病者手帳をお持ちの方で一定の要件に該当する方、あるいは介護保険の要介護5の認定を受けている方は、郵便により自宅で投票することが出来ます。

※郵便投票証明書を交付するまでに時間がかかるため、早めの手続きをお願いします。

代理投票・電子投票

目の不自由な方や心身に障がいのある方は、係員が投票の秘密を守り、お手伝いしますのでお知らせください。

投票所入場整理券

世帯ごとに封書で発送しますので、各自お持ちください。選挙人名簿に登録されている方で、投票所入場整理券が届かない、または紛失した場合は、直接投票所の係員にお知らせください。

選挙公報・公営ポスター掲示板

候補者の氏名、政見などを掲載した選挙公報は、告示日(東京都知事選挙は6月18日(木)、東京都議会議員補欠選挙は6月26日(金))以降、なるべく早い時期に全世帯に配布する予定です。

また、各地域センター等の公共施設にも用意してあります。なお、市ホームページでもご覧になれます。

公営ポスター掲示場は、市内105カ所に設置します。

開票

開票は7月5日(日)午後9時から市民総合体育館で行います。選挙権のある狛江市民であれば自由に参観できます。マスクを着用し、周りの方と距離を保ち、来場前後の手洗い等を行うなど、新型コロナウイルス感染症拡大防止にご協力ください。

なお、電話による開票状況の問い合わせにはお答えできません。開票結果は市ホームページ等でお知らせします。

投票日

午後8時以降は、市役所への選挙に関する問い合わせはご遠慮ください。

個人講座および家族・友人と参加できるグループ講座があります。日程・内容等はご希望に沿って調整できます。

¥4,100円(※1は3,600円+テキスト代550円、※2は月2,400円または1回700円)

※開講日6月24日(木)までに、狛江市シルバー人材センター ☎(3488) 6735へ。

■7月パソコン教室日程等

日程	時間	コース名
6日(金)・13日(金)・20日(金)・27日(金)	午前	脳トレ講座(※2)
7日(土)・14日(土)・21日(土)・28日(土)	午前	パソコンで水彩画
8日(日)・15日(日)・22日(日)・29日(日)	午前	エクセル 表計算とグラフ
2日(木)・9日(木)	午後	スマホ・タブレット入門1(アンドロイド)(※1)
16日(木)・23日(木)	午前	スマホ・タブレット入門2(アンドロイド)(※1)
3日(金)・10日(金)・17日(金)・24日(金)	午前	ワード実用
4日(土)・11日(土)	午前	iPhone&iPad入門1(※1)
18日(土)・25日(土)	午前	iPhone&iPad入門2(※1)
4日(日)・11日(日)・18日(日)・25日(日)	午前	Excel ちょこっとうえの関数
4日(日)・11日(日)・18日(日)・25日(日)	午後	脳トレ講座(※2)
4日(日)・11日(日)・18日(日)・25日(日)	午後	ピンポイント・ワード
2日(木)・9日(木)・16日(木)・23日(木)	午後	ワード入門(西河原公民館)

手作りマスクを販売しています

新型コロナウイルス感染症の1日も早い終息を願い、シルバー人材センターの会員が洗えるマスクを販売しています。

電話で注文後、郵便局で代金を振り込んでください(振込手数料は申込者負担)。入金確認後に郵送でお送りします。

¥1,000円(1セット3枚入り。送料込み)

※一人2セットまで

※予定販売数に達した時点で販売終了。

※窓口販売は行いません。

〒250-0201 狛江市シルバー人材センター

男性用 カラー無地3枚
女性用 カラー無地1枚・柄2枚

狂犬病予防注射はお済みですか

■狂犬病予防注射

狂犬病予防注射は年1回必ず受けるよう法律で定められています。令和2年度の集合注射は中止となりますが、かかりつけの動物病院での接種が可能です。なお、病院によっては予約制となっておりますので、事前にご確認ください。

※法定接種期間は通常4月から6月末までですが、令和2年度に限り7月以降の接種が認められています。

■狂犬病予防注射済票の申請

動物病院で接種した場合は、注射済票をもらい、市民課で注射済票の交付を受けてください(手数料550円)。

■迷い犬を探せます

動物愛護相談センターで保護收容している飼い主不明の動物を東京都動物愛護相談センター収容情報ホームページで検索できます。

■市内の主な動物病院

病院名	所在地	電話
サムズベッククリニック	和泉本町1-12-1-11	(3480) 3111
フルヤベッククリニック	和泉本町3-23-26	(5438) 5670
みゆう犬猫病院	元和泉3-4-17	(3480) 2221
大矢動物病院	東和泉2-16-1	(3430) 7898
それいゆ動物病院	猪方2-5-7	(5438) 5880
高木動物病院	駒井町2-12-2	(3430) 4921
岩田動物病院	東野川2-21-14	(3480) 7935

※診療時間等は各病院に直接お問い合わせください。

健康セミナー第2期(7~9月)

新型コロナウイルス感染症拡大防止のため、健康セミナー第1期は中止となりました。そのため、健康セミナー第2期は第1期にお申し込みいただいた方で実施します。

健康増進室(あいとびあセンター) ☎(3488) 1604(祝日・第3土曜日を除く) 午前10時~正午・午後1時~5時



Ⅲ 東京都議会議員補欠選挙

選挙執行事由	議員の欠員補充による選挙
告示日	令和2年6月26日(金)
投票日	令和2年7月5日(日)
開票日	令和2年7月5日(日)

1. 投票

(1) 選挙人名簿登録資格

基準日	令和2年6月25日(ただし、年齢については令和2年7月5日)
年齢要件	平成14年7月6日以前に生まれていること
住所要件	令和2年3月25日以前から引き続き市内に住所を有し、かつ住民基本台帳に記載されていること。
登録日	令和2年6月25日
閲覧期間	令和2年6月26日

(2) 投票区別選挙人名簿登録者数(登録基準日)

投票区	投票所名	男	女	計
第1投票区	狛江市民センター	3,079	3,657	6,736
第2投票区	緑野小学校	2,889	2,961	5,850
第3投票区	狛江第三小学校	2,503	2,591	5,094
第4投票区	多摩川保育園	1,686	1,745	3,431
第5投票区	狛江第五小学校	3,322	3,470	6,792
第6投票区	駒井学童保育所	2,140	2,141	4,281
第7投票区	野川地域センター	2,924	3,131	6,055
第8投票区	和泉小学校	1,983	2,044	4,027
第9投票区	上和泉地域センター	1,224	1,632	2,856
第10投票区	岩戸児童センター	2,241	2,396	4,637
第11投票区	狛江第一中学校	3,048	3,400	6,448
第12投票区	南部地域センター	1,884	1,904	3,788
第13投票区	狛江第三中学校	2,842	3,219	6,061
第14投票区	市民活動支援センター	2,180	2,512	4,692
合計		33,945	36,803	70,748

(3) 東京都北多摩第三選挙区選挙人名簿登録者数(令和2年6月25日)

	計	男	女
北多摩第三	269,464	130,022	139,442
調布市	198,716	96,077	102,639
狛江市	70,748	33,945	36,803

(4)当日有権者数及び時間別投票状況 <東京都議会議員補欠選挙>

投票区	投票所名	性別	当日有権者数	9時		12時	
				投票者数	投票率(%)	投票者数	投票率(%)
1	狛江市民センター	男	3,020	90	2.98	370	12.25
		女	3,604	70	1.94	390	10.82
		計	6,624	160	2.42	760	11.47
2	緑野小学校	男	2,855	110	3.85	420	14.71
		女	2,929	90	3.07	390	13.32
		計	5,784	200	3.46	810	14.00
3	狛江第三小学校	男	2,464	120	4.87	410	16.64
		女	2,569	70	2.72	380	14.79
		計	5,033	190	3.78	790	15.70
4	多摩川保育園	男	1,660	130	7.83	330	19.88
		女	1,732	80	4.62	310	17.90
		計	3,392	210	6.19	640	18.87
5	狛江第五小学校	男	3,278	140	4.27	540	16.47
		女	3,429	100	2.92	520	15.16
		計	6,707	240	3.58	1,060	15.80
6	駒井学童保育所	男	2,124	140	6.59	400	18.83
		女	2,127	130	6.11	390	18.34
		計	4,251	270	6.35	790	18.58
7	野川地域センター	男	2,871	150	5.22	510	17.76
		女	3,095	120	3.88	480	15.51
		計	5,966	270	4.53	990	16.59
8	和泉小学校	男	1,954	60	3.07	330	16.89
		女	2,018	60	2.97	320	15.86
		計	3,972	120	3.02	650	16.36
9	上和泉地域センター	男	1,214	90	7.41	280	23.06
		女	1,627	70	4.30	300	18.44
		計	2,841	160	5.63	580	20.42
10	岩戸児童センター	男	2,208	140	6.34	430	19.47
		女	2,372	100	4.22	410	17.28
		計	4,580	240	5.24	840	18.34
11	狛江第一中学校	男	2,988	110	3.68	440	14.73
		女	3,350	80	2.39	440	13.13
		計	6,338	190	3.00	880	13.88
12	南部地域センター	男	1,852	90	4.86	370	19.98
		女	1,883	80	4.25	350	18.59
		計	3,735	170	4.55	720	19.28
13	狛江第三中学校	男	2,780	140	5.04	420	15.11
		女	3,151	110	3.49	420	13.33
		計	5,931	250	4.22	840	14.16
14	市民活動支援センター	男	2,140	60	2.80	310	14.49
		女	2,469	60	2.43	360	14.58
		計	4,609	120	2.60	670	14.54
合計		男	33,408	1,570	4.70	5,560	16.64
		女	36,355	1,220	3.36	5,460	15.02
		計	69,763	2,790	4.00	11,020	15.80

15 時		18 時		20 時			棄 権	
投票者数	投票率(%)	投票者数	投票率(%)	投票者数	期日前投票 不在者投票	投票率(%)	棄権者数	棄権率(%)
670	22.19	950	31.46	1,936	(812)	64.11	1,084	35.89
740	20.53	1,100	30.52	2,328	(1049)	64.59	1,276	35.41
1,410	21.29	2,050	30.95	4,264	(1861)	64.37	2,360	35.63
680	23.82	970	33.98	1,534	(391)	53.73	1,321	46.27
670	22.87	970	33.12	1,656	(504)	56.54	1,273	43.46
1,350	23.34	1,940	33.54	3,190	(895)	55.15	2,594	44.85
650	26.38	920	37.34	1,398	(328)	56.74	1,066	43.26
640	24.91	940	36.59	1,526	(405)	59.40	1,043	40.60
1,290	25.63	1,860	36.96	2,924	(733)	58.10	2,109	41.90
500	30.12	670	40.36	932	(199)	56.14	728	43.86
500	28.87	670	38.68	992	(246)	57.27	740	42.73
1,000	29.48	1,340	39.50	1,924	(445)	56.72	1,468	43.28
940	28.68	1,250	38.13	1,911	(458)	58.30	1,367	41.70
920	26.83	1,290	37.62	2,070	(565)	60.37	1,359	39.63
1,860	27.73	2,540	37.87	3,981	(1023)	59.36	2,726	40.64
600	28.25	840	39.55	1,176	(213)	55.37	948	44.63
600	28.21	870	40.90	1,231	(239)	57.87	896	42.13
1,200	28.23	1,710	40.23	2,407	(452)	56.62	1,844	43.38
810	28.21	1,110	38.66	1,596	(321)	55.59	1,275	44.41
810	26.17	1,170	37.80	1,769	(403)	57.16	1,326	42.84
1,620	27.15	2,280	38.22	3,365	(724)	56.40	2,601	43.60
490	25.08	680	34.80	1,067	(264)	54.61	887	45.39
520	25.77	730	36.17	1,196	(341)	59.27	822	40.73
1,010	25.43	1,410	35.50	2,263	(605)	56.97	1,709	43.03
400	32.95	500	41.19	644	(114)	53.05	570	46.95
450	27.66	610	37.49	871	(206)	53.53	756	46.47
850	29.92	1,110	39.07	1,515	(320)	53.33	1,326	46.67
670	30.34	920	41.67	1,257	(207)	56.93	951	43.07
680	28.67	1,000	42.16	1,442	(266)	60.79	930	39.21
1,350	29.48	1,920	41.92	2,699	(473)	58.93	1,881	41.07
740	24.77	1,030	34.47	1,735	(548)	58.07	1,253	41.93
760	22.69	1,100	32.84	1,945	(687)	58.06	1,405	41.94
1,500	23.67	2,130	33.61	3,680	(1235)	58.06	2,658	41.94
550	29.70	770	41.58	1,074	(191)	57.99	778	42.01
580	30.80	820	43.55	1,153	(217)	61.23	730	38.77
1,130	30.25	1,590	42.57	2,227	(408)	59.63	1,508	40.37
730	26.26	1,020	36.69	1,532	(356)	55.11	1,248	44.89
780	24.75	1,090	34.59	1,788	(484)	56.74	1,363	43.26
1,510	25.46	2,110	35.58	3,320	(840)	55.98	2,611	44.02
540	25.23	730	34.11	1,168	(320)	54.58	972	45.42
610	24.71	800	32.40	1,373	(432)	55.61	1,096	44.39
1,150	24.95	1,530	33.20	2,541	(752)	55.13	2,068	44.87
8,970	26.85	12,360	37.00	18,960	(4,722)	56.75	14,448	43.25
9,260	25.47	13,160	36.20	21,340	(6,044)	58.70	15,015	41.30
18,230	26.13	25,520	36.58	40,300	(10,766)	57.77	29,463	42.23

(5)投票管理者・同職務代理者及び投票立会人(東京都議会議員補欠選挙)

投票区	投票管理者 氏名	同職務代理者 氏名	投票立会人氏名		
1	大久保重信	宗像秀樹	五十嵐八重子	大矢美枝子	石黒翔太
2	新井孝夫	萩原豊	荒山三千雄	岸幸	駒形容子
3	田中光雄	小嶺大進	猪狩敬子	八巻直美	今井明浩
4	野口昌男	遠藤克哉	室岡陽子	高橋治代	丹野征勝
5	穂山伸芳	上田博記	楫取静子	清水美知子	大門ミサ子
6	間鍋實	金築宏美	中島広美	横塚寛	牧野登紀子
7	秋元勇雄	片岡晋一	青木廣子	奥野雄介	濱崎青也
8	松本均	菊野長正	藤温子	三宅啓子	林治男
9	村上宣子	加藤達朗	鈴木いつ子	島津義彦	及川環
10	山口仁志	白鳥幹明	秋元恵子	福元彩菜	中嶋薫
11	長谷川まゆみ	岩渕一夫	内海貴美	中村さち子	尾関以寿美
12	石川光彦	星野英記	合原勝江	橋田伸子	羽田野律子
13	浅沼史郎	浅井信治	佐々木喜代子	松本直美	今井直子
14	曾我久夫	中川昇永	三角佳千代	本間博見	服部由夏

(6)点字投票

総 数	有 効	無 効
4	4	0

(7)代理投票

総 数	内 訳			
	投票日当日投票所における代理投票	期日前投票所における代理投票	選挙人の属する区市町村選挙管理委員会に対してなした不在者投票の代理投票	指定病院等における不在者投票の代理投票
36	12	15	0	9

(8) 仮投票

総 数	受理・不受理による内訳	
	受理したもの	受理しなかったもの
0		

(9) 郵便投票証明書が発行件数

証 明 書 発 行 件 数	27(0)
---------------	-------

※()内は代理記載用郵便投票証明書の数 内数

(10)不在者投票・期日前投票

(ア)投票用紙の請求・交付及び投票

事 由 別	投票用紙の請求			交 付			投 票			
	直接	郵便	計	直接	郵便	計	投票したものの A	指定区市町村で交付を受けた船員がしたものの B	投票しなかったもの	計 A+B
法第49条第1項該当者	0	124	124	0	113	113	113	0	0	113
法第49条第2項該当者	0	18	18		18	18	18		0	18
計	0	142	142	0	131	131	131	0	0	131

(イ)投票管理者別不在者投票の内訳

投票管理者別	投票した者
選挙人の属する区市町村の選管委員長に対してなしたもの	0
業務地旅行地又は居住地等の区市町村の選管委員長に対してなしたもの	23
船長に対してなしたもの	0
病院院長、老人ホームの長又は国立保養所の長に対してなしたもの	90
身体障害者更生援護施設、保護施設又は労災リハビリテーション作業所の長に対してなしたもの	0
監獄の長、代用監獄の管理者に対してなしたもの	0
少年院の長又は婦人補導院の長に対してなしたもの	0
郵便による不在者投票をなしたもの	18
合 計	131

(ウ)事由別不在者投票の内訳

事 由 別	投票した者
法第49条第1項第1号該当者(職務等に從事中)	13
法第49条第1項第2号該当者(用務で旅行中)	4
法第49条第1項第3号該当者(病気等で歩行が困難)	92
法第49条第1項第4号該当者(交通至難の地域に滞在)	0
法第49条第1項第5号該当者(転出したため)	4
法第49条第1項第6号該当者(天災・到達困難)	0
(第1項該当者 計)	113
法第49条第2項該当者(郵便投票)	18
法第49条第3項該当者(郵便投票の代理投票)	0
法第49条第4項該当者(船員)	0
合 計	131

(エ)事由別期日前投票の内訳

事 由 別	投票した者
法第48条第1の2第1項第1号該当者(職務等に從事中)	4,604
法第48条の2第1項第2号該当者(用務で旅行中)	5,588
法第48条の2第1項第3号該当者(病気等で歩行が困難)	198
法第48条の2第1項第4号該当者(交通至難の地域に滞在)	0
法第48条の2第1項第5号該当者(転出したため)	26
法第48条の2第1項第6号該当者(天災・到達困難等)	219
合 計	10,635

(オ)期日前投票の日計表(当選管委員長に対してなしたもの)

月 日(曜日)	天 候	男	女	日 計	累 計
6月27日(土)	曇り	453	473	926	926
6月28日(日)	雨	429	428	857	1,783
6月29日(月)	晴れ	558	745	1,303	3,086
6月30日(火)	曇りのち雨	398	504	902	3,988
7月 1日(水)	曇りのち雨	342	477	819	4,807
7月 2日(木)	晴れ	626	929	1,555	6,362
7月 3日(金)	曇り	594	926	1,520	7,882
7月 4日(土)	雨	1,256	1,497	2,753	10,635

(カ)期日前投票所・投票管理者・職務代理者・投票立会人一覧

月 日(曜日)	投票管理者	職務代理者	投票立会人
6月27日(土)	三角 光正	山口 仁志	指田 節子
			石黒 翔大
6月28日(日)	山口 仁志	浅沼 史郎	高山 久美子
			福元 彩菜
6月29日(月)	石川 光彦	長谷川 まゆみ	鈴木 孝順
			反後 征子
6月30日(火)	長谷川 まゆみ	富永 定男	梅澤 博子
			山本 真夢
7月 1日(水)	浅沼 史郎	三角 光正	指田 節子
			大竹 昭榮
7月 2日(木)	山口 仁志	石川 光彦	林 治男
			五所尾 武司
7月 3日(金)	山口 仁志	浅沼 史郎	坂井 卓三
			前田 幸紀
7月 4日(土)	三角 光正	山口 仁志	高山 久美子
			反後 征子
※ 7月 4日(土)	小林 万佐也	富永 定男	梅澤 博子
			鈴木 孝順

※狛江市役所4階特別会議室にて実施(その他については、市役所3階第一委員会室による)

(11)投票事務従事者数

投 票 所					本 部			
投票 管理者	投票 立会人	市職員	その他	計	市職員	選管職員	その他	計
14	42	73	30	159	27	6	0	33

(12)投票所に使用した施設

投票所数	地方公共団体の管理する施設					使用料を要した 投票施設
	市役所	その他	公民館	体育館(学校 施設以外のもの)	地域・児童 センター	
14	0	7	1	0	5	1

2. 開 票

(1)開票の場所・日時

会 場	期 日	開始時刻	終了時刻
市民総合体育館	7月5日(日)	午後9時00分	午後11時15分

(2)開票管理者及び同職務代理者

開 票 管 理 者		同 職 務 代 理 者	
大久保 幸藏	狛江市中和泉	横森 正治	狛江市元和泉

(3)開票立会人

開 票 立 会 人		届出候補者及び政党	
氏 名	住 所	党 派	氏 名
栗山 健一	狛江市	自由民主党	林 あきひろ
中村 緑	狛江市	東京・生活者 ネットワーク	ドゥマンジュ 恭子
田澤 忠男	狛江市	日本共産党	田中 とも子

(4)開票管理者・開票立会人及び開票事務従事者数(※知事選と兼務事務)

開票管理者	開票立会人	開 票 事 務 従 事 者			
		選管の書記	市の職員	その他	計
1	3	6	85	33	124

(5)開票事務従事者の内訳

総括 責任者	庶 務 係	受 付 係	広 報 係	速 報 係	記 録 ・ 計 算 係	疑 問 票 審 査 係	回 示 係	開 披	読 取 分 類 係	点 検 係	計 数 係		得 票 係	合 計
											第 一	第 二		
1	2	3	3	3	6	6	5	37	12	26	8	8	4	124

(6)開票結果

	投票数		率(%)	
	狛江市	調布市	狛江市	調布市
投票総数	40,298	110,034	100.00	100.00
有効投票	37,527	102,193	93.12	92.87
無効投票	2,771	7,818	6.88	7.11
不足票	2	23	0.00	0.02

(7)有効投票の内訳

法第68条の2第1項以外の投票数 (A)		37,527	
按 分 し た 投 票 数	按分したものの総数	0	
	内 訳	氏名を記載したもの	0
		氏を記載したもの	0
		名を記載したもの	0
		その他	0
		小計 (B)	0
	按分の際切り捨てた票数	0	
いずれの候補者にも属さないもの (C)		0	
合計 (A) + (B) + (C)		37,527	

(8)無効投票の内訳

所定の用紙を用いないもの	0
候補者でない者又は候補者となることができない者の氏名を記載したもの	0
2人以上の候補者の氏名を記載したもの	0
被選挙権のない候補者の氏名を記載したもの	0
候補者の氏名のほか、他事を記載したもの	1
候補者の氏名を自書しないもの	0
候補者の何人を記載したかを確認し難いもの	63
白紙投票	1,811
単に雑事を記載したもの	578
単に記号、符号を記載したもの	318
合計	2,771

(9) 法定得票数・供託物没収点

法定得票数	11,643.333	$\frac{\text{有効投票数}}{3\text{人(議員定数)}} \times \frac{1}{4}$
供託物没収点	4,657.333	$\frac{\text{有効投票数}}{3\text{人(議員定数)}} \times \frac{1}{10}$

(10) 時間別開票状況

番号	候補者氏名	21時30分	22時00分	22時30分	23時00分	23時15分 (確定)
1	田中とも子	0	2,000	6,500	12,000	12,313
2	ドウマンジュ恭子	0	2,000	6,500	8,500	8,850
3	林あきひろ	0	2,000	6,500	16,000	16,364
合計		0	6,000	19,500	36,500	37,527
開票率(%)		0	15.99%	51.96%	97.26%	100.00%

(11) 候補者別得票数

番号	当落の別	候補者氏名	党派別	新現元別	投票数	
					狛江市	調布市
1	落	田中とも子	日本共産党	元	12,313	25,153
2	落	ドウマンジュ恭子	東京・生活者ネットワーク	新	8,850	28,325
3	当	林あきひろ	自由民主党	新	16,364	48,715
合計					37,527	102,193
					総合計	139,720

(12) 係別開始・終了時刻

開披	読取 分類機	点検	計数	疑問	票束	計算	終了
21:00 }	21:10 }	21:20 }	21:30 }	21:10 }	22:00 }	22:40 }	
21:15	21:35	21:45	22:30	22:20	22:40	23:00	23:15

(13) 当日の天候

選挙執行日天候	曇りのち雨
---------	-------

(14) 開票所設営図 令和2年7月5日執行 東京都議会議員補欠選挙 開票所設営図

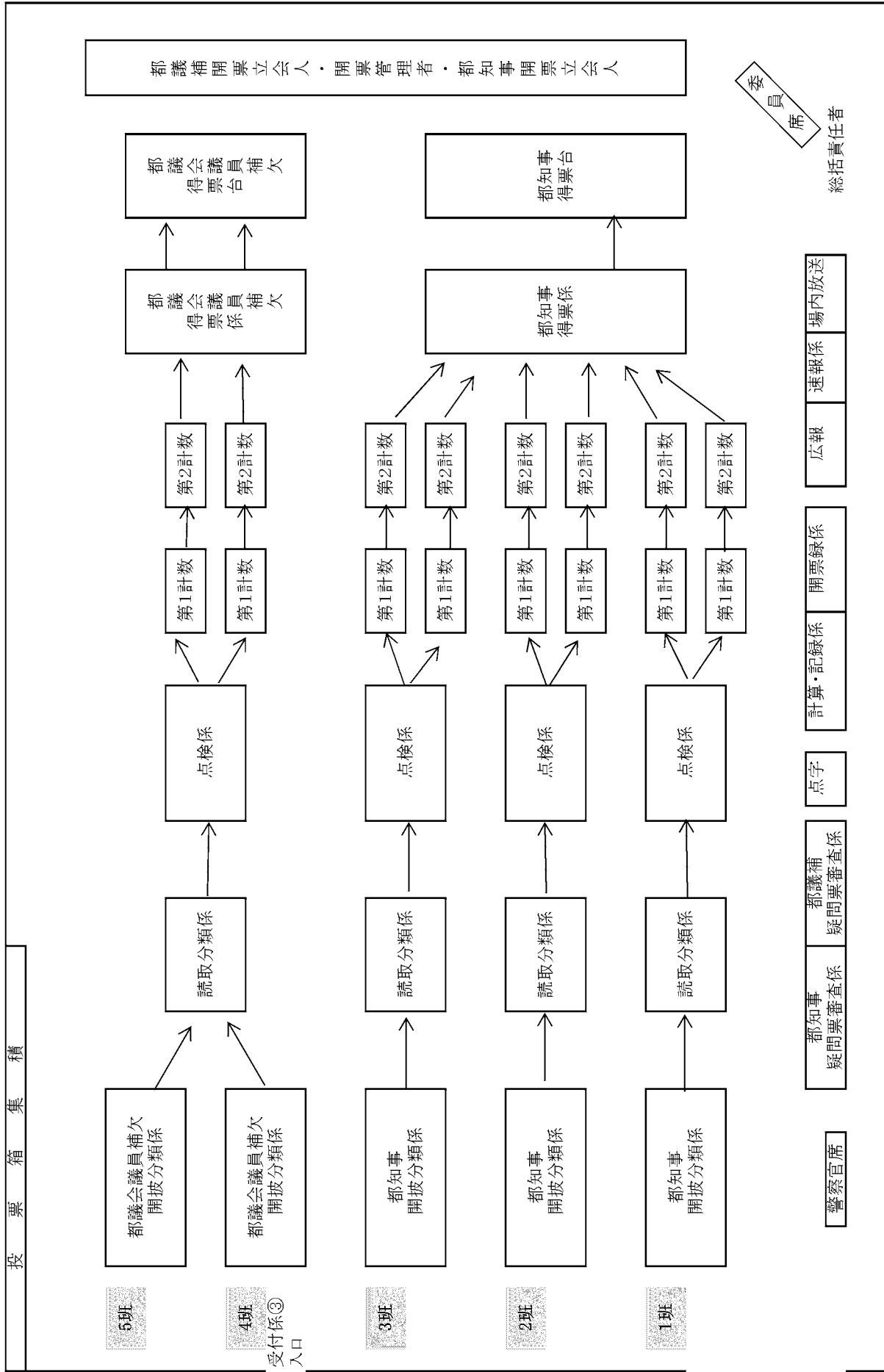

3. 選挙公営等

(1) 東京都議会議員補欠選挙法定費用(選挙運動費用支出制限額)

選挙人名簿登録者数	法定費用(円)
269,464	11,355,200

算定式: 269,464人(登録者数)÷3(選挙区の議員定数)×83円+390万円(固定額)
 (※100円未満の端数があるときは、その端数は100円とする。)

(2) 個人演説会(東京都議会議員補欠選挙)

	総数	学校	公民館	公会堂	その他
会場数	16	10	2	0	4
使用数	0	0	0	0	0

(3) 選挙公報配布方法(東京都議会議員補欠選挙)

配布方法	配布部数	備考
全戸配布	42,132	シルバー人材センター
	1,390	シルバー人材センター(多摩川住宅)
	1,800	団地自治会(都営狛江団地)

(4) 選挙公報補完場所(東京都議会議員補欠選挙)

施設名		
狛江市役所	岩戸地域センター	野川地域センター
狛江市民センター	南部地域センター	上和泉地域センター
西河原公民館	あいとびあセンター	岩戸児童センター
市民総合体育館	和泉児童館	ビン・缶リサイクルセンター
小田急線喜多見駅	小田急線狛江駅	小田急線和泉多摩川駅

(5) 公営ポスター掲示場設置場所(東京都議会議員補欠選挙)

設置総数 105箇所

投票区 掲示場 番号	所在地	設置場所
1-1	和泉本町 1-1-5	市役所正門左側植込
2	元和泉 1-3	えきまえ広場柵
3	和泉本町 1-1-5	市役所裏門左側植込
4	中和泉 1-5	品川通り飯田宅前畑脇
5	中和泉 1-18	松原児童遊園北側フェンス際
6	和泉本町 1-7	ザ・パークハウス狛江前畑脇
7	東和泉 1-14-5	谷田部宅塀際
8	東和泉 1-20	狛江駅南口ロータリーバス停前植込
2-1	和泉本町 4-3-1	市立緑野小学校正門左側フェンス際
2	和泉本町 3-25-1	市民総合体育館入口左側植込
3	和泉本町 3-16-1	佐々木宅塀際
4	和泉本町 3-22-11	松本宅ブロック塀際
5	中和泉 2-26-13	東洋化学工業南側塀際(大久保宅前)
6	中和泉 2-18	中和泉第2マンション前北側畑
7	中和泉 5-18	小田急バス車庫裏畑脇
8	中和泉 5-12	名古屋商店駐車場フェンス右側際
3-1	猪方 1-11-1	市立第三小学校西門左側フェンス際
2	猪方 1-11-1	市立第三小学校南門左側フェンス際
3	猪方 2-8	菅原神社左側畑フェンス際
4	岩戸南 1-13-6	岩戸川緑地公園植込(柳田宅前)
5	岩戸南 2-16	小川商店南側駐車場フェンス際
6	猪方 1-7-18	小川宅ブロック塀際
7	岩戸南 1-2	岩戸第2児童遊園フェンス際
8	東和泉 2-10	清水川公園(二中通り側)出入口フェンス際
4-1	西和泉 1-16-1	西和泉体育施設西門ブロック塀際
2	西和泉 2-1	多摩川住宅ニの1号棟北側植込
3	中和泉 5-23	狛江ショッピングセンター入口脇 根川フェンス際
4	中和泉 5-29	小田急バス営業所向い なかいずみ農園

投票区 掲示場 番号	所在地	設置場所
5	西和泉 1-16-1	西和泉体育施設東門左側植込(体育館寄り)
6	西和泉 1-15	西和泉バス停脇
7	西和泉2-15	多摩川住宅ニ棟駐車場植込(根川地区センター向側)
5-1	東野川 1-35-13	市立第五小学校正門右側生垣
2	東野川 2-10	小足立児童グラウンド南側フェンス際
3	東野川 2-19	ツグミ児童遊園フェンス際
4	東野川 2-17	都営東野川二丁目住宅1号棟東側植込
5	東野川 3-16	みつおさ児童公園南側フェンス際
6	東野川 1-33-10	覚東通り高木宅右側ブロック塀際
7	東野川 3-14	東野川市民テニスコート駐車場右側フェンス際
8	東野川 4-9	東野川保育園みんなの家横竹林フェンス際
6-1	駒井町 1-21-1	市立第六小学校正門右側フェンス際
2	駒井町 1-12	駒井・上村中ひだまり公園フェンス際
3	岩戸南 4-18-3	みずほ幼稚園グラウンドフェンス際
4	駒井町 2-32	駒井バス停左側畑脇
5	駒井町 1-21-1	市立第六小学校東門左側フェンス際
6	駒井町 2-30-9	高橋宅ブロック塀際(バス停向側)
7	駒井町 3-9	駒井西バス停左側駐車場フェンス際
7-1	西野川 1-6-9	野川地域センター北側フェンス際
2	西野川 4-14	小足立のびのび公園脇
3	西野川 3-5	グリーンリバー美野和向側畑フェンス際(八幡通り)
4	西野川 4-4	松浦歯科医院前生垣際
5	西野川 2-34	ウェルスコート参番館西側歩道
6	西野川 1-25-56	神代団地56号棟西側生垣際
7	西野川 1-1	にしのがわ第一市民農園脇畑
8	西野川 4-38	本村児童遊園フェンス際
8-1	中和泉 3-33-1	市立和泉小学校東門右側フェンス際

投票区 掲示場 番号	所在地	設置場所
2	中和泉 3-34-2	小町宅西側ブロック塀際
3	中和泉 4-3-32	東芝狛江家族アパート駐車場植込
4	中和泉 3-13-5	エトワール狛江北側フェンス際
5	中和泉 3-2	白井造園敷地(シャトレーヌⅡ前)
6	元和泉 2-15	田中橋児童遊園植込(バス停脇)
7	中和泉 3-21	中和泉樹林地フェンス際
9-1	和泉本町 4-7-51	上和泉地域センター駐車場左側植込
2	和泉本町 4-7	都営住宅18号棟北側生垣(一中通り)
3	和泉本町 4-7	都営住宅23号棟南側生垣
4	和泉本町 4-7	都営住宅34号棟西側植込
5	和泉本町 4-7	都営住宅25号棟西側植込
6	和泉本町 4-7	小田急狛江営業所バス停脇
7	和泉本町 4-7	都営住宅9号棟西側植込
10-1	岩戸南 3-15-1	岩戸児童センター入口左側フェンス際
2	岩戸南 3-1-14	ソレイユイワキフェンス際
3	岩戸南 3-3	秋元宅向側駐車場フェンス際(ニの橋通り)
4	岩戸南 3-7-13	秋元宅ブロック塀際(須田宅前)
5	岩戸南 3-11-9	ひかり作業所右側フェンス際
6	岩戸南 3-7	はなみずき児童遊園フェンス際
7	岩戸南 4-7	岩戸川緑地公園植込(須原宅北側)
11-1	和泉本町 2-15-1	市立第一中学校南門左側フェンス際
2	和泉本町 2-15	市民グラウンド入口左側フェンス際
3	岩戸北 1-13	ヴェルディア狛江北側フェンス際
4	岩戸北 2-11	電力中央研究所デュオ狛江北・南館前
5	岩戸北 2-11	電力中央研究所正門側フェンス際(一中通り)
6	岩戸北 1-6	三角宅前畑脇(岩戸北通り)
7	和泉本町 1-30-5	大久保宅南側ブロック塀際(狛江通り)

投票区 掲示場 番号	所在地	設置場所
8	和泉本町 1-14	東電狛江変電所北西側畑脇
12-1	猪方 4-11-1	南部地域センター右側植込
2	猪方 3-3-8	市川宅西側歩道
3	猪方 3-25-19	手塚宅ブロック塀際
4	猪方 3-14	柏原宅前畑脇
5	猪方 3-11	猪方中通り入口バス停付近
6	猪方 3-11	小川宅南側畑脇
7	猪方 4-9-4	三菱化学多摩寮門左側植込
13-1	元和泉 1-23-1	市立第三中学校正門左側フェンス際
2	東和泉 3-10-23	(宗)玉泉寺山門左側ブロック塀際
3	東和泉 4-2	和泉多摩川駅前芝生植込
4	元和泉 3-6	和泉多摩川児童公園フェンス際
5	元和泉 2-8	元和泉市民テニスコート南側フェンス際
6	元和泉 1-14	ジョイハイツ入口右側フェンス際
7	東和泉 1-35-13	ツクイ狛江デイサービスセンター前フェンス
8	東和泉 1-32	こまえ工房西側植込み
14-1	岩戸北 4-15-7	旧慶岸寺幼稚園入口右側フェンス際
2	岩戸北 4-1-14	土屋レジデンス塀際
3	岩戸北 4-2-2	市古宅塀際(松場通り)
4	岩戸北 3-20-2	駄倉保育園西側フェンス際
5	和泉本町 1-2-34	市民活動支援センター前
6	岩戸北 4-5	インディペンデンスヴィレッジ成城西前駐車場フェンス際
7	岩戸北 4-2	グラン・ドミール入口左側フェンス際

(6) 公営ポスター掲示場の形態及び掲示順序

東京都議会議員補欠選挙ポスター掲示場形態

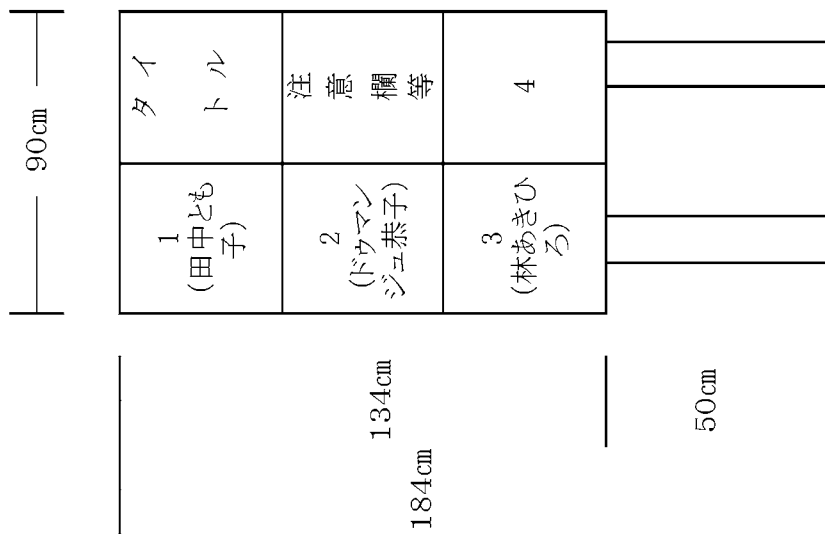

4区間(タイトル・注意欄を含み6面)

掲示区画 42cm×42cm

区画線の幅 2cm

東京都議会議員補欠選挙候補者氏名等掲示	
狛江市選挙管理委員会	
党派別	氏名
自由民主党	林 あきひろ
東京・生活者 ネットワーク	ドウマツシユ 恭子
日本共産党	田 中 と も 子

(8) 選挙啓発(東京都議会議員補欠選挙)

項 目	数 量	実 施 期 間	実 施 内 容
広 報 車	延2台	7月4日 7月5日	市内巡回により投票日時と棄権防止の呼びかけ
広 報 紙	市報に掲載	6月15日	広報「こまえ」6月15日号により選挙内容とコロナ対策等のお知らせを掲載
防 災 無 線 放 送	前日3回 当日6回	7月4日 7月5日	防災無線で投票日時と棄権防止の呼びかけ
のぼり旗	20本	6月19日～ 7月5日	市役所敷地内に掲出し、投票のPR
店内放送	市内4カ所	7月4日、5日	市内の4店舗で投票の呼びかけ (いなげや東野川店、小田急OX、京王ストア駒井店、ユニディ)
懸垂幕	市内3カ所	6月12日～ 7月5日	市役所防災センター・市民総合体育館
横断幕			市民グラウンド
若者(18歳・19歳・20歳代)の投票立会人の実施	市内の投票所	7月5日	若者への選挙啓発と主権者教育の一環として、若者の投票立会人の公募を実施した。広報「こまえ」にて募集を行い6人が執務を行った。

4. 資料

(1) 立候補者一覧(東京都議会議員補欠選挙「北多摩第三選挙区」立候補届出者一覧)

届出番号	ふりがな 候補者氏名	性別	年齢	党派別	新 現 元 別	職業	一のウェブサイト等の アドレス	備考
1	たなかともこ 田中とも子	女	62	日本共産党	元	職	http://www2.jcp-tokyo.net/t-tanaka/	「田中智子」
2	ドウマシキヒロ ドウマシキヒロ	女	62	東京・生活者ネットワーク	新	職	https://doumenge.seikatsusha.me/	
3	はやしあきひろ 林あきひろ	男	59	自由民主党	新	業	https://hayashiakihiro.jp/	「林明裕」

(2) 男女別有権者数・投票者数・投票率の推移

執行年月日	当日有権者数			投票者数			投票率(%)		
	男	女	計	男	女	計	男	女	平均
昭和44年7月13日執行	17,488	17,469	34,957	9,236	9,324	18,560	52.81	53.37	53.09
昭和48年7月8日執行	20,964	20,819	41,783	12,141	12,203	24,344	57.91	58.61	58.26
昭和52年7月10日執行	22,892	22,491	45,383	14,837	15,004	29,841	64.81	66.71	65.75
昭和56年7月5日執行	23,962	23,412	47,374	12,272	12,923	25,195	51.21	55.20	53.18
昭和60年7月7日執行	26,041	25,286	51,327	11,420	12,106	23,526	43.85	47.88	45.84
平成元年7月2日執行	27,991	27,199	55,190	14,749	15,688	30,437	52.69	57.68	55.15
平成5年6月27日執行	29,063	28,779	57,842	12,201	12,670	24,871	41.98	44.03	43.00
平成9年7月6日執行	29,718	29,901	59,619	9,673	9,976	19,649	32.55	33.36	32.96
平成13年6月24日執行	30,549	30,742	61,291	13,837	14,850	28,687	45.29	48.31	46.80
平成17年7月3日執行	31,296	31,984	63,280	12,579	13,084	25,663	40.19	40.91	40.55
平成21年7月12日執行	31,281	32,728	64,009	16,424	16,950	33,374	52.50	51.79	52.14
平成25年6月23日執行	30,863	32,813	63,676	13,321	13,887	27,208	43.16	42.32	42.73
平成29年7月2日執行	32,660	35,292	67,952	17,945	19,309	37,254	54.94	54.71	54.82
令和2年7月5日執行	33,408	36,355	69,763	18,960	21,340	40,300	56.75	58.70	57.77

※

※議員の辞職による補欠選挙(その他はすべて任期満了によるもの)

(3) 当日有権者数・投票者数の推移

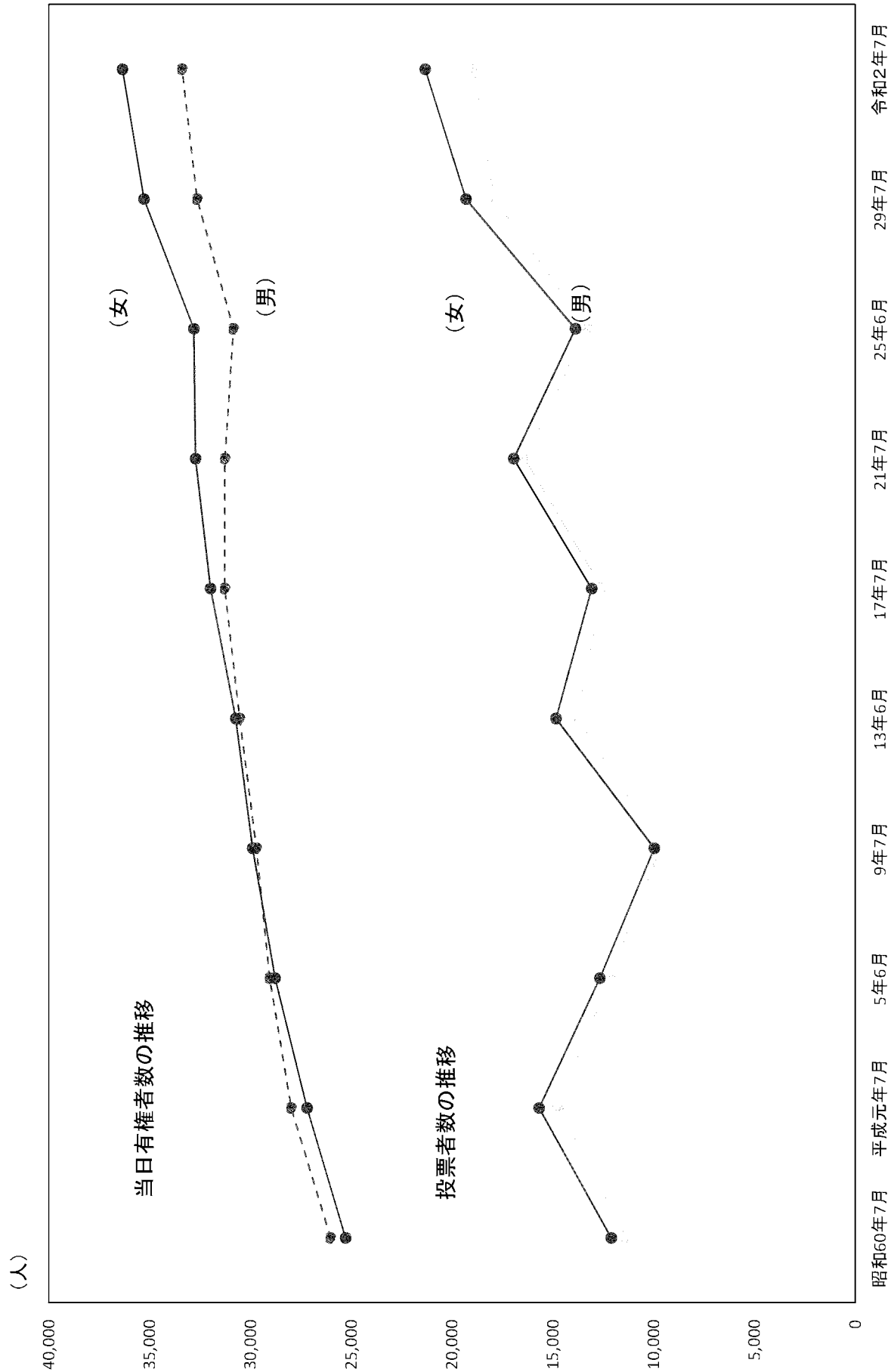

(4) 男女別投票率の推移

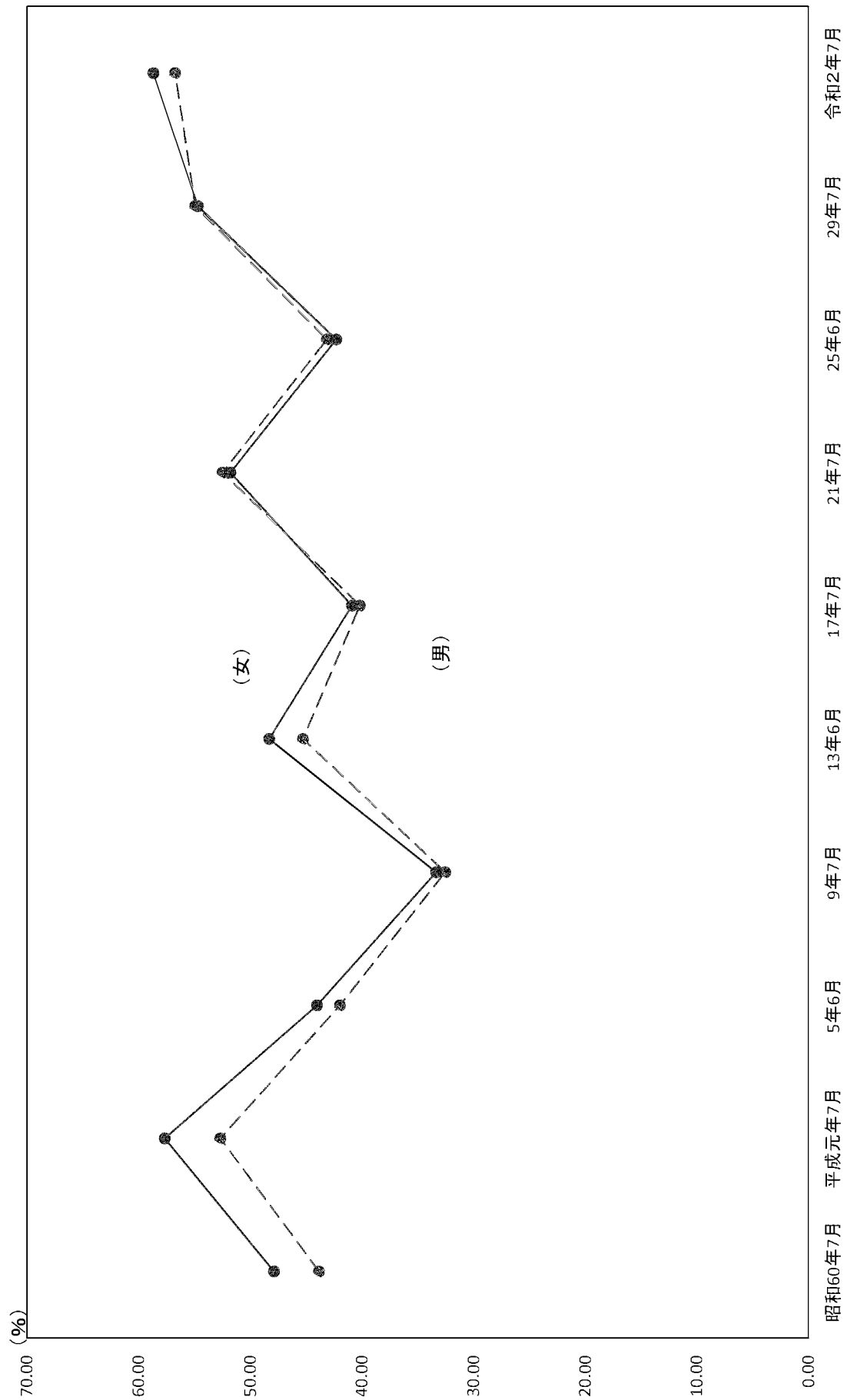

(5) 年代別投票状況(全投票区)

年代別	当日有権者数		投票者数		投票者数		投票率 (%)		
	男	女	計	男	女	計	男	女	平均
18 歳	298	308	606	178	201	379	59.73	65.26	62.54
19 歳	357	310	667	209	174	383	58.54	56.13	57.42
10 代計	655	618	1,273	387	375	762	59.08	60.68	59.86
20歳～24歳	2,144	2,323	4,467	857	1,049	1,906	39.97	45.16	42.67
25歳～29歳	2,243	2,540	4,783	918	1,227	2,145	40.93	48.31	44.85
20代計	4,387	4,863	9,250	1,775	2,276	4,051	40.46	46.80	43.79
30歳～34歳	2,395	2,563	4,958	1,106	1,431	2,537	46.18	55.83	51.17
35歳～39歳	2,820	2,929	5,749	1,525	1,773	3,298	54.08	60.53	57.37
30代計	5,215	5,492	10,707	2,631	3,204	5,835	50.45	58.34	54.50
40歳～44歳	3,125	2,995	6,120	1,797	1,815	3,612	57.50	60.60	59.02
45歳～49歳	3,326	3,310	6,636	1,926	2,112	4,038	57.91	63.81	60.85
40代計	6,451	6,305	12,756	3,723	3,927	7,650	57.71	62.28	59.97
50歳～54歳	3,305	3,138	6,443	1,990	2,064	4,054	60.21	65.77	62.92
55歳～59歳	2,737	2,518	5,255	1,695	1,678	3,373	61.93	66.64	64.19
50代計	6,042	5,656	11,698	3,685	3,742	7,427	60.99	66.16	63.49
60歳～64歳	2,161	2,080	4,241	1,397	1,409	2,806	64.65	67.74	66.16
65歳～69歳	1,984	2,031	4,015	1,285	1,375	2,660	64.77	67.70	66.25
60代計	4,145	4,111	8,256	2,682	2,784	5,466	64.70	67.72	66.21
70歳～74歳	2,245	2,544	4,789	1,459	1,721	3,180	64.99	67.65	66.40
75歳～79歳	1,724	2,389	4,113	1,180	1,515	2,695	68.45	63.42	65.52
70代計	3,969	4,933	8,902	2,639	3,236	5,875	66.49	65.60	66.00
80歳以上	2,544	4,377	6,921	1,438	1,796	3,234	56.53	41.03	46.73
計	33,408	36,355	69,763	18,960	21,340	40,300	56.75	58.70	57.77

(6) 年代別投票率(全投票区)※狛江市内にある投票区の合計

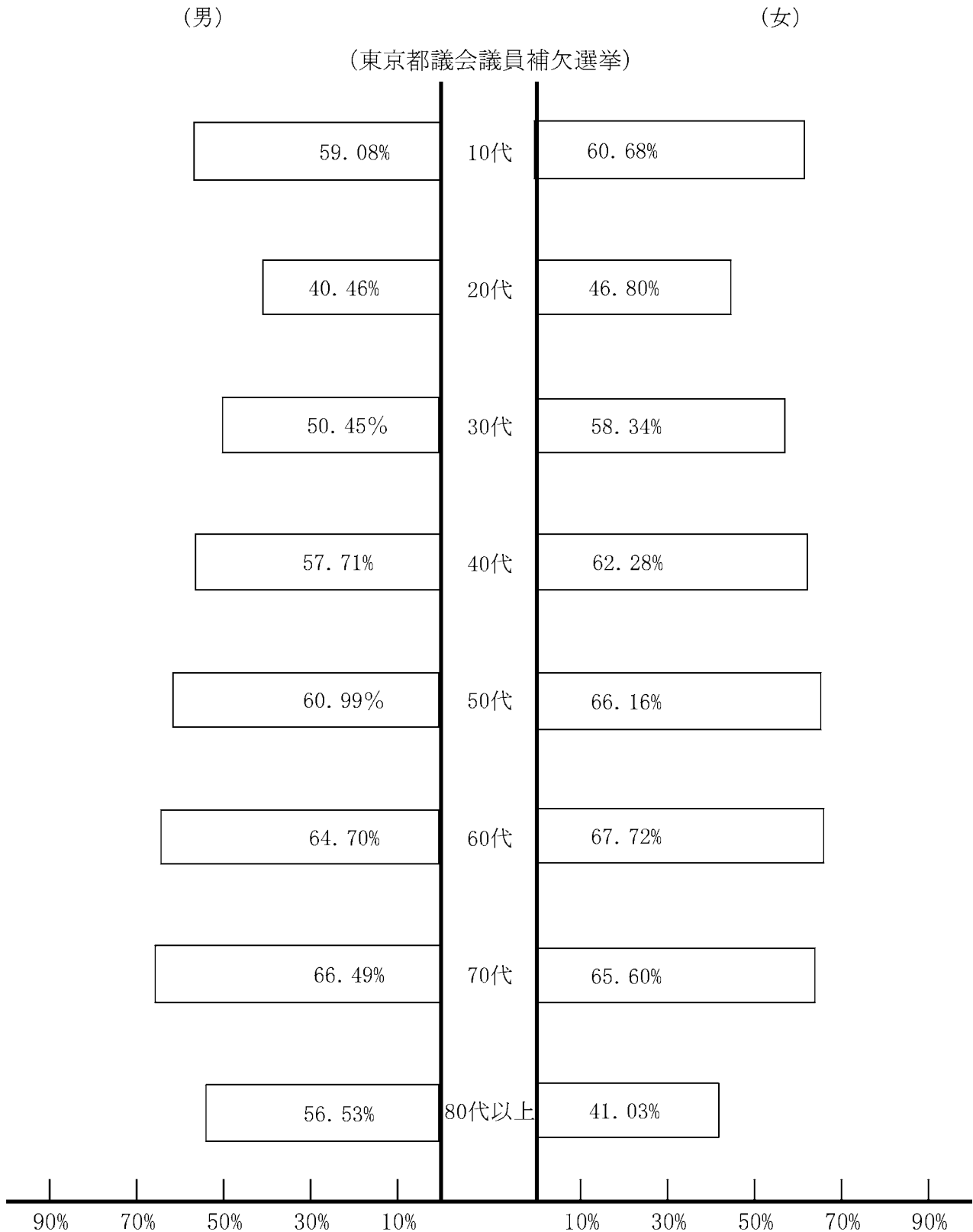

(7) 字別選挙人名簿登録者数(登録基準日)東京都議会議員補欠選挙

字別	投票区		1	2	3	4	5	6	7	8	9	10	11	12	13	14	計
	男	女	計	男	女	計	男	女	計	男	女	計	男	女	計	男	女
和泉本町	1,513	1,244									1,224		1,439				5,420
	1,818	1,325									1,632		1,620				6,425
	3,361	2,569									2,856		3,059				11,845
中和泉	840	1,615		758						1,747							4,990
	923	1,636		748						1,805							5,112
	1,763	3,281		1,506						3,552							10,102
西和泉						928											928
						997											997
						1,925											1,925
元和泉	80									236					1,182		1,498
	105									239					1,270		1,614
	185									475					2,452		3,112
東和泉	646		226												1,660	213	2,745
	781		239												1,949	284	3,253
	1,427		465												3,609	497	5,998
雑方			901											1,884			2,785
			875											1,904			2,779
			1,776											3,788			5,564
駒井町			76					1,735				50					1,861
			83					1,742				57					1,882
			159					3,477				107					3,743
岩戸南			1,300					405				2,191					3,896
			1,394					399				2,339					4,132
			2,694					804				4,530					8,028
岩戸北													1,609			1,967	3,576
													1,780			2,228	4,008
													3,389			4,195	7,584
東野川																	3,322
																	3,470
																	6,792
西野川																	2,924
																	3,131
																	6,055
合計	3,079	2,889	2,503	1,686	3,322	2,140	2,924	1,983	1,224	2,241	3,018	2,180	3,408	1,881	2,842	2,180	33,945
	3,657	2,961	2,591	1,745	3,470	2,141	3,131	2,044	1,632	2,396	3,400	2,512	3,400	1,904	3,219	2,512	36,803
	6,736	5,850	5,094	3,431	6,792	4,281	6,055	4,027	2,856	4,637	6,448	4,692	6,448	3,788	6,061	4,692	70,748

(8) 投票区別投票率(東京都議会議員補欠選挙)

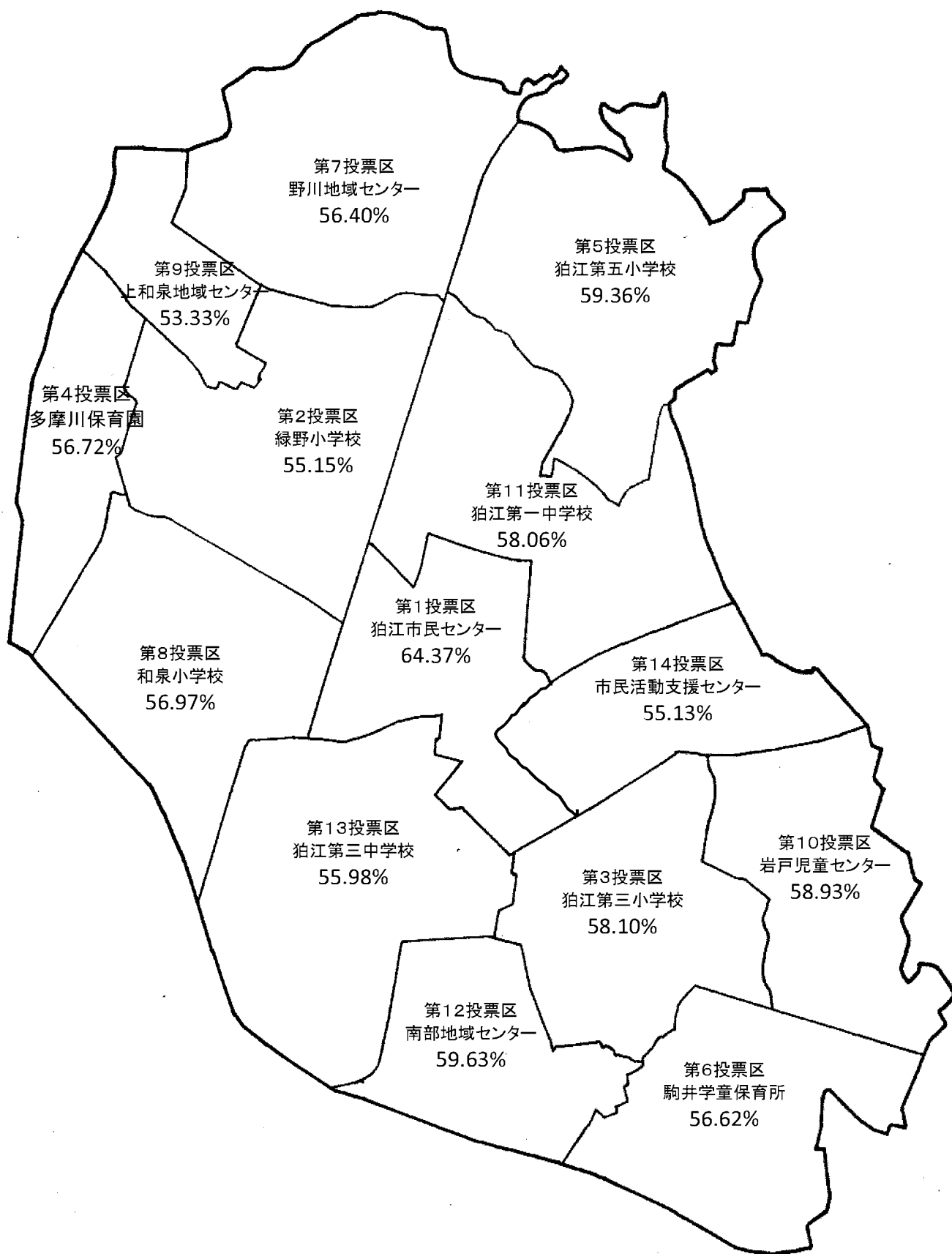

投票日 7月5日(日)

投票時間 午前7時から午後8時まで

- ・期日前投票期間 6月27日(土)～7月4日(土) 午前8時30分から午後8時まで
- ・期日前投票所 調布市役所、狛江市役所など

※期日前投票が有効な時間は自治体によって異なります。お住まいの市の選挙管理委員会のお知らせなどで確認下さい。

コロナウイルス感染予防のため、期日前投票の積極的なご利用をお願いします。

東京都選挙管理委員会が実施するコロナウイルス感染症対策

- 投票所・期日前投票所にはアルコール消毒液を設置
- 投票管理者、投票立会人、投票所スタッフはマスクを着用
- 投票所内は扉や窓の常時開放、または定期的に換気を実施
- 記載台、鉛筆等不特定多数の方が触れる箇所は定期的に消毒

有権者の皆様へのごお願い

- マスク着用や咳エチケット、来場前、帰宅後の手洗い等
- 周囲の方との距離の確保

7月5日(日)

東京都知事選挙・東京都議会議員補欠選挙

投票時間 ▶ 午前7時～午後8時

東京都知事選挙と東京都議会議員補欠選挙では、期日前投票の開始日がそれぞれ異なりますので、ご注意ください。

期日前投票

- ☑▽東京都知事選挙 6月19日(金)～7月4日(土)
 - ▽東京都議会議員補欠選挙 6月27日(土)～7月4日(土)
- 時間 午前8時30分～午後8時
 場所 市役所3階市議会第一委員会室



問選挙管理委員会事務局

詳細は、4・5面をご覧ください。

狛江市新型コロナウイルス感染症対策(第2弾)

総額5億1,530万円

令和2年狛江市議会第2回定例会(5月26日(火)開催)において、令和2年度狛江市一般会計補正予算(第2号)が成立しました。4月28日(火)に専決処分した狛江市一般会計補正予算(第1号)に続く新型コロナウイルス感染症対策の第2弾と位置付け、市民生活や地域経済に必要な支援策を進めていきます。

問財政課

主な事業

情報教育推進	プレミアム付商品券	母子保健事業	子育て世帯緊急対策応援	生活困窮者自立相談支援
3億7,780万円	8,154万円	3,306万円	1,287万円	1,003万円
市立小・中学校の児童・生徒に1人1台のタブレット端末、パソコンを整備します。	市内産業振興のためプレミアム付商品券(2億円発行に30%のプレミアム)を発行します。	育児パッケージ(こども商品券・妊婦タクシー券含む)の配布等を実施します。	児童育成手当・児童扶養手当の受給世帯に、対象児童1人当たりプレミアム付商品券を給付します。	住居確保給付金の対象に新型コロナウイルス感染症に伴う休業等による収入減少を追加します。

市内公共施設等を再開しています(6月8日時点)

緊急事態宣言の解除に伴い、臨時休館していた市内の一部公共施設(図書館、公民館、地域・地区センター等)の利用を再開しました。定員制限等の利用制限等を設けている場合がありますので、施設利用にあたっては事前によくご確認ください。最新情報等は、市ホームページで確認できます。

なお、「KoKoA」と「元和泉スリーオンスリーコート」は当面の間、閉鎖します。また、新型コロナウイルス感染症拡大防止および施設管理上の理由で、今年度の「市民プール」の利用と「第二中学校プール」の一般開放は中止します。



市ホームページ

7月5日は 東京都知事選挙、 東京都議会議員補欠選挙です

7月5日は、東京都知事選挙・東京都議会議員補欠選挙の投票日です。私たちの暮らしに直結する都政の代表者を選ぶ大切な選挙です。あなたの意見や主張を都政に反映させるため、貴重な一票を無駄にすることなく、皆さんそろって投票しましょう。

投票時間は、午前7時から午後8時までです。
なお、新型コロナウイルス感染症拡大防止のため、投票所に来場の際はマスクを着用し、周リの方と距離を保ち、来場前後の手洗い等を行ってください。

また、ご持参の筆記用具でも投票用紙に記入できます。ご協力をお願いします。

※投票所に車椅子を用意しておりますので、利用される方は職員にお声掛けください。

選挙管理委員会事務局

2つの投票を行います

■投票の方法

最初に東京都知事選挙の投票を行います。白色の投票用紙に候補者名を書いて投票します。

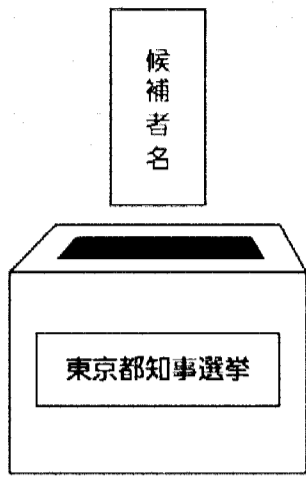

次に東京都議会議員補欠選挙の投票を行います。オレンジ色の投票用紙に候補者名を書いて投票します。

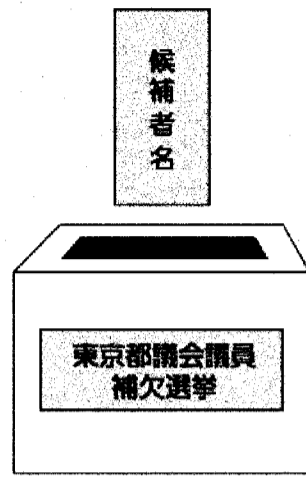

期日前投票に不在者投票

投票日に、仕事やレジャーなどの理由で投票所へ行けない方が、投票日の前に投票できる制度です。東京都知事選挙と東京都議会議員補欠選挙は、期日前投票と不在者投票の開始日がそれぞれ異なります。

■期日前投票

▽東京都知事選挙 6月19日(金)7月4日(土)

▽東京都議会議員補欠選挙 6月27日(土)7月4日(土)

選挙前8時30分～午後8時
市役所3階市議会第一委員会室

■期日前投票の方法

投票所入場整理券が届いている方は、裏面の「宣誓書兼請求書」に必要事項を記入してお持ちください。

投票所入場整理券が届かない、または紛失した場合は、期

新型コロナウイルス感染症の影響に伴う国民年金保険料免除等の臨時特例措置

収入源となる業務の喪失や売り上げの減少などが生じて所得が相当程度まで下がった場合は、臨時特例措置として本人申告の所得見込額を用いた簡易な手続きにより、国民年金保険料免除申請および国民年金保険料学生納付特例申請が可能となりました。

詳細は日本年金機構ホームページをご覧ください。

① 次のいずれにも該当する方
▽令和2年2月以降に、新型コロナウイルス感染症の影響により収入が減少した方
▽令和2年2月以降の所得等の状況から見て、当年中の所得見込額が、現行の国民年金保険料の免除基準相当になる

② 学生の方
▽国民年金保険料学生納付特例申請書
▽所得の申立書
▽学生証のコピー

③ 国民年金課医療年金係または府中年金事務所 ☎042(361)1011 課042(361)2649

④ 国民年金課医療年金係または府中年金事務所 ☎042(361)2649

思いやりベンチ募集

皆さんに支えられた愛される環境づくりのため、寄附を受けたベンチを設置します。

ベンチは4種類あり、寄附していただいた方のお名前とメッセージを表示した記念プレートが作成し、取り付けます。

詳細は、パンフレット(環境政策課または道路交通課窓口・公民館・各地域センターで配布)または市ホームページをご覧ください。



※詳細はご相談ください。
環境政策課水と緑の係、道路交通課道路管理係

ハラスメントに関する 相談件数等(平成31年度)の公表

粕江市職員のハラスメントの防止等に関する条例第11条第2項および粕江市職員のハラスメントの防止等に関する条例施行規則第7条第2項に基づき、ハラスメントに関する相談件数等を年に1度公表します。

副職員課

ハラスメントに関する相談件数

ハラスメントの種別	相談件数			備考
	内部相談窓口	外部相談窓口	合計	
セクシュアル・ハラスメント	0件	0件	0件	10件のうち、内部相談窓口の1件については、相談者からの求めにより、苦情処理委員会で対応を行いました。外部相談窓口の1件については、市へ対応の求めがあり、管理職全体に対する注意指導の要望であったため、管理職に対する注意喚起を行いました(匿名のため、具体的な対応はしていません)。他8件については、相談者から市への対応の求めがありませんでした。
パワー・ハラスメント	1件	9件	10件	
モラル・ハラスメント	3件	—	3件	3件のうち、内部相談窓口の1件については、相談者からの求めにより、苦情処理委員会で対応を行いました。他2件については、対応の求めがありませんでした。 なお、外部相談窓口については、モラル・ハラスメントに関する項目がありません。
マタニティ・ハラスメント	0件	0件	0件	—
その他ハラスメント	0件	1件	1件	相談者から市へ対応の求めがありませんでした。
その他(ハラスメントに含まれない問題)	0件	0件	0件	—

粕江市ハラスメント苦情処理委員会の開催回数

開催回数	開催日
2回	平成31年4月16日(※) 令和2年1月15日

(※)前年度のハラスメントに関する相談件数等の報告を行いました(ハラスメントに関する苦情の調査審議はありませんでした)。

懲戒処分の有無および処分内容

懲戒処分の有無	処分内容
無	—

日前投票所の係員にお知らせください。

■不在者投票のできる方

▽出席や病気などで、投票日に不在者投票所に指定された病院および施設に入所されている方
▽仕事などで狛江市以外の場所において、狛江市以外の選挙管理委員会にて投票する方

■不在者投票の方法

▽投票日に18歳になるが、期日前投票の日にはまだ17歳の方
▽指定病院等で行う場合
入院している指定病院等(不在者投票のできる病院等)の院長等に申し出れば投票することができま

▽出張先、旅行先で行う場合

投票所入場整理券が届いている方は、裏面の「宣誓書兼請求書」に必要事項を記入し、郵便等で狛江市選挙管理委員会へ投票紙等を請求してください。

投票所入場整理券が手元に届いていない方は、宣誓書(登録先住所、送付先の住所、氏名、生年月日、投票日に投票所へ行かない理由)を添えて投票用紙等を請求してください。

不在者投票を行ってください。

※郵便等に日数を要するので、早めの手続きをお願いします。

投票のできる方

平成14年7月6日以前に生まれた方で、令和2年3月25日までに狛江市に転入届を出し、引き続き住所を有し、住民基本台帳に記載されている方

■都内から狛江市に転入した方

令和2年3月26日以後に都内から転入届を出した方は、前の市区町村の投票所での投票となります。市民課で「住民票の写し(選挙用)」の交付(無料)を受け、前住所地の投票所へ持参し、投票してください(都外から転入された方は、投票できません)。

■狛江市から都内へ転出する方

狛江市の選挙人名簿に登録があり、都内へ転出する方は、狛江市の投票所での投票となります。

すでに都内へ転出をした方は、転出先の市区町村で「住民票の写し(選挙用)」の交付(無料)を受け、狛江市の投票所へ持参し、投票してください(都外へ転出された方は、投票できません)。

※詳細は選挙管理委員会事務局へお問い合わせください。

郵便投票

身体障害者手帳または戦傷病者手帳をお持ちの方で一定の要件に該当する方、あるいは介護保険の要介護5の認定を受けている方は、郵便により自宅で投票することが出来ます。

※郵便投票証明書を交付するまでに時間がかかるため、早めの手続きをお願いします。

代理投票・電子投票

目の不自由な方や心身に障がある方は、係員が投票の秘密を守り、お手伝いしますのでお知らせください。

投票所入場整理券

世帯ごとに封書で発送しますので、各自お持ちください。

選挙人名簿に登録されている方で、投票所入場整理券が届かない、または紛失した場合は、直接投票所の係員にお知らせください。

選挙公報・公営ホースター掲示板

候補者の氏名、政見などを掲載した選挙公報は、告示日(東京都知事選挙は6月18日(木)、東京都議会議員補欠選挙は6月26日(金))以降、なるべく早い時期に全世帯に配布する予定です。

また、各地域センター等の公共施設にも用意してあります。なお、市ホームページでもご覧いただけます。

公営ホースター掲示場は、市内105カ所に設置します。

開票

開票は7月5日(日)午後9時から市民総合体育館で行います。選挙権のある狛江市民であれば自由に参観できます。マスクを着用し、周りの方と距離を保ち、来場前後の手洗い等を行うなど、新型コロナウイルス感染症拡大防止にご協力ください。

なお、電話による開票状況の問い合わせにはお答えできません。開票結果は市ホームページ等でお知らせします。

※車での来場はご遠慮ください。

注意

午後8時以降は、市役所への選挙に関する問い合わせはご遠慮ください。

個人講座および家族・友人と参加できるグループ講座があります。日程・内容等はご希望に沿って調整できます。

¥4,100円(※1は3,600円+テキスト代550円、※2は月2,400円または1回700円)

※開講日6月24日(木)までに、狛江市シルバー人材センター ☎(3488) 6735へ。

■7月パソコン教室日程等

日程	時間	コース名
6日(日)・13日(日)・20日(日)・27日(日)	午前	脳トレ講座(※2)
7日(火)・14日(火)・21日(火)・28日(火)	午前	パソコンで水彩画
8日(水)・15日(水)・22日(水)・29日(水)	午前	エクセル 表計算とグラフ
2日(木)・9日(木)	午後	スマホ・タブレット入門1(アンドロイド)(※1)
16日(木)・23日(木)	午前	スマホ・タブレット入門2(アンドロイド)(※1)
3日(金)・10日(金)・17日(金)・24日(金)	午前	ワード実用
4日(土)・11日(土)	午前	iPhone&iPad入門1(※1)
18日(土)・25日(土)	午前	iPhone&iPad入門2(※1)
4日(日)・11日(日)・18日(日)・25日(日)	午前	Excel ちょこっとうえの関数
4日(日)・11日(日)・18日(日)・25日(日)	午後	脳トレ講座(※2)
4日(日)・11日(日)・18日(日)・25日(日)	午後	ピンポイント・ワード
2日(木)・9日(木)・16日(木)・23日(木)	午後	ワード入門(西河原公民館)

手作りマスクを販売しています

新型コロナウイルス感染症の1日も早い終息を願い、シルバー人材センターの会員が洗えるマスクを販売しています。

電話で注文後、郵便局で代金を振り込んでください(振込手数料は申込者負担)。入金確認後に郵送でお送りします。

¥1,000円(1セット3枚入り。送料込み)

※一人2セットまで

※予定販売数に達した時点で販売終了。

※窓口販売は行いません。

お問い合わせは、狛江市シルバー人材センター ☎(3488) 6735へ。

男性用 カラー無地3枚
女性用 カラー無地1枚・柄2枚

狂犬病予防注射はお済みですか

■狂犬病予防注射
狂犬病予防注射は年1回必ず受けるよう法律で定められています。令和2年度の集合注射は中止となりますが、かかりつけの動物病院での接種が可能です。なお、病院によっては予約制となっておりますので、事前にご確認ください。

※法定接種期間は通常4月から6月末までですが、令和2年度に限り7月以降の接種が認められています。

■狂犬病予防注射済票の申請
動物病院で接種した場合は、注射済票をもらい、市民課で注射済票の交付を受けてください(手数料550円)。

■迷い犬を探せます
動物愛護相談センターで保護收容している飼い主不明の動物を東京都動物愛護相談センター収容情報ホームページで検索できます。

■市内の主な動物病院

病院名	所在地	電話
サムズベットクリニック	和泉本町1-12-1-11	(3480) 3111
フルヤベットクリニック	和泉本町3-23-26	(5438) 5670
みゆう犬猫病院	元和泉3-4-17	(3480) 2221
大矢動物病院	東和泉2-16-1	(3430) 7898
それいゆ動物病院	猪方2-5-7	(5438) 5880
高木動物病院	駒井町2-12-2	(3430) 4921
岩田動物病院	東野川2-21-14	(3480) 7935

※診療時間等は各病院に直接お問い合わせください。

健康セミナー第2期 (7~9月)

新型コロナウイルス感染症拡大防止のため、健康セミナー第1期は中止となりました。そのため、健康セミナー第2期は第1期にお申し込みいただいた方で実施します。

健康増進室(あいとびあセンター) ☎(3488) 1604 (祝日・第3土曜日を除く 午前10時~正午・午後1時~5時)

そ の 他 資 料

令和2年7月5日執行
東京都知事選挙
東京都議会議員補欠選挙

投・開票所用

新型コロナウイルス感染症対策
についての事務要領

狛江市選挙管理委員会

1 基本事項

- ・選挙事務に従事する職員は全員マスクを着用。熱中症対策にも注意する。
- ・咳エチケットの徹底、手洗い・うがいの実施に努める。
- ・3つの密を基本に極力接触等を減らす工夫に努める。
- ・出勤前に自宅で必ず検温を実施し、37.5度以上の場合は本部へ連絡する。

2 投票所・期日前投票所の設置について

① 期日前投票所の増設

当日投票所及び各期日前投票所の混雑緩和を図るため、期日前投票所の増設をする。最終日の7月4日（土）は混雑が予想されることから、第一委員会室での対応が飽和状態になった際に、特別会議室を追加で期日前投票所として開設していく。

② 投票所の代替対策

消毒等の措置をしても予定どおり施設の利用ができない場合は施設を封鎖する。当日投票所については、市役所3階第一委員会室を代替として臨時開設する。また、期日前投票所については、システムの都合により防災センター303会議室を一時的に使用する。緊急事態が発生した場合は、使用を予定していた部署に庁内協力体制を要請していく。

また、当該施設の事務従事者はパソコンや投票用紙・用紙交付機などを必要な機材を代替施設に移動させて継続して従事すること。

③ 施設管理者・保健所との連絡体制

投票所・期日前投票所の施設で新型コロナウイルス感染者（陽性反応者を含む。）又は濃厚接触者（以下、「感染者等」という。）が出た場合の施設の閉鎖・消毒等の対応について、健康推進課長を窓口とし保健所と連携し協議を行い、速やかに対応していく。各投票所で事実確認がされた場合は必ず本部へ連絡を入れること。

万が一、投票所・期日前投票所の施設で感染者等が出た場合は、速やかに、施設の消毒を実施し、予定どおり投票所・期日前投票所が開設できるように努めていく。

3 事務従事者等の確保

① 投・開票事務従事者・投票管理者・投票立会人（期日前投票所を含む。）

投票事務従事者、投票管理者、投票立会人が感染者等であることが判明した場合、又は投票日当日において37.5度以上の発熱又は体調不良等、感染の疑いがある場合は、投票事務等に従事できない。

投票管理者についてはその職務代理者がその職に当たること。

また、代替職員の確保として各投票所に1名の待機要員を確保し、緊急連絡先を必ず確認しておくこと。

万が一、発熱等の確認がされた場合は、速やかに本部へ一報を入れること。

4 投票所・期日前投票所・開票所の施設で感染者等が発生した場合

① 施設の閉鎖・消毒（事務従事者・有権者）

投票所、期日前投票所、開票所を開設する施設で感染者等が発生したことが判明した際は、速やかに本部へ連絡を入れ協議すること。

② 感染者等への対応について（有権者）

（選管本部に事前に問い合わせがあった場合）

自宅待機者や宿泊施設滞在者も含め、不在者投票の指定施設に入院・入所している有権者以外は、一般の有権者と同様の扱いとなる。

選挙管理委員会では、感染者等の外出の可否について、医学的・疫学的な観点からの判断はできないため、感染者等から事前に問い合わせがあった場合は、投票のため外出することの可否について、保健所や医師等に確認するよう案内する。なお、投票所等に来場する場合は、必ずマスクを着用するよう促す。

（投票所における対応）

感染者等に該当する場合や37.5度以上の発熱又は体調不良等、感染の疑いがある場合は、投票事務従事者に申出をするよう貼紙等で呼びかける。

申出があった有権者や咳き込んでいるなどの症状がある有権者には、ポリ手袋を配布して着用させること。また、マスクを持参していない場合は、マスクを配布して着用させること。

申出があった有権者や咳き込んでいるなどの症状がある有権者については、感染拡大防止の観点から前後の順番の有権者と一定の間隔を空けて受付をすることを丁寧に説明すること。

一定時間、次の順番の有権者に入場を待ってもらうこと。目安としては、記載台で並んで記載しない程度の間隔を空けること。

筆記具は、1本ずつ分けたトレー等から取らせるようにし、使用後のトレー等は都度消毒すること。

使用後の記載台は、次の順番の有権者が使用する前に必ず消毒すること。

5 新型コロナウイルス感染症対策についての有権者への周知

① 有権者へのお願いに関する事項

- ・投票所では、有権者が持参した鉛筆を使用が可能。
- ・マスク着用や咳エチケット、来場前、帰宅後のうがい・手洗い等の対策。
- ・周りの方との距離の確保。

6 投票所・期日前投票所での留意事項

① 事務従事者の検温の実施

各投票所へ、選管本部職員がパソコン等を送付する際に、非接触型体温計で従事者全員の体温の検温を実施する。

その際に、37.5度以上の者が確認された場合は、従事をする事は出来ない。その後は待機職員等で対応していく。

② 設営について

「3密」防止を考慮して会場設営を行うこと。以下、「3密」防止対策例示。

- ・名簿対照係席及び投票用紙交付係席には、飛沫防止シートを設置する。
- ・受付係は移動の機会が多いため、フェイスシールドを着用する。
- ・記載台は、1台2人用になっているが、今回はこの記載台を1人用として使用する。片側を養生テープ等で封鎖して間隔を確保する。
- ・投票管理者、投票立会人、各係の事務従事者席の間隔をできるだけ離す。間隔の確保が難しい場合は、投票管理者、投票立会人は、3人が投票所に座り1人は後方(休憩室)で待機するように配置するなどの工夫をすること。

- ・入口に手指消毒用のアルコール消毒液を配備すること。（下向きに噴出するスプレー式容器を使用）また、出口にもアルコール消毒液を配備すること。投票所が2階にある場合には1階と2階のエレベーター前にも消毒液を設置する。可能であればトイレにも設置する。（紙製の受け皿を用意）

- ・ソーシャルディスタンスの確保のため、順番待ちの列には、間隔の目安として各施設の状態に応じて、最低で1m可能な限り約2mおきに目印を配置する。カラーコーン（大・中・小）を設置し、待機目印用テープ等で明確にする。10人程度分は目印を配置し、それ以上の人数や屋外は委託の指導員が常に目を配り、間隔を空けるように声を掛けて案内をすること。

（施設の実情に合わせ創意工夫を行うもの）

- ・入口と出口は、可能な限り別に設ける。
- ・有権者の流れが滞留しないような動線で、会場設営を行う。

③ 当日の対応について

（有権者への対応）

- ・マスクを着用していない来場者に対しては、できるだけマスクの着用をお願いする。持参していない場合は、「咳エチケット」への協力依頼を行う。
- ・投票所入口で、希望する有権者にビニール手袋（使い捨てを前提として作成されたもの）を配布する。
- ・ビニール手袋着用者を含め、全ての来場者に入場前にアルコール消毒液による手指消毒を促す。
- ・アルコール消毒液にアレルギー反応がある者には、手指消毒を強要することのないように注意する。
- ・入場待ちの有権者等に対し、目印（ライン）に沿って間隔を空けて並ぶよう誘導すること。
- ・投票所内が混雑してきた時は、適宜、職員の誘導等で入場整理を行うこと。
- ・「密」を緩和するために、親子で来場された17歳以下の子供は、一人で待てる場合は投票所外で待機してもらうよう協力を促す。
- ・選挙人と直接手渡しはしないようにする。入場券の再発行の際など、入場券や身分証明をやり取りする場合などは、紙製のトレーを使用する。

(事務従事者の対応)

- ・名簿対照係及び投票用紙交付係の職員は、必ずビニール等の手袋を着用し、素手で投票入場券や投票用紙に触れることのないよう留意すること。
- ・用紙交付係は投票用紙を直接触らずに、飛沫防止シートの開いている下側から投票用紙交付機の用紙排出口を出して、選挙人に取りさせるようにする。
- ・投票所で使用する筆記具は、記載台に配置しない。用紙交付係席の横などに紙製のトレーに1本ずつ離して並べる。有権者に直接取らせるように促す。
- ・入場券は、名簿対照係がチェックした後、選挙人に返却せずに用紙交付係へ手渡しする。用紙交付係(都知事)はチェック後に、机上に並べ筆記具と一緒に選挙人に取りさせるようにする。
- ・トレーは複数枚用意するので、交換するごとに消毒する。
- ・投票箱の隣に使用後の筆記具の回収箱を設け回収する。
- ・回収した筆記具は、アルコール消毒液で消毒し再使用する。
- ・アルコール消毒液にアレルギーがある者や、感染に対して特に心配がある有権者に対して、毎回新品の使い捨て鉛筆を使用させることは差し支えない。
- ・記載台や拡大鏡、アルコール消毒液のボトルなど有権者が触れる備品は、こまめに消毒すること。
- ・定期的に換気を行うこと(1時間に2回程度、2方向の窓を数分間開放することが望ましい。)各施設の状況に応じて実施する。

(例)(入場券の流れ)

①名簿対照係で受け取り→ ②内容確認、チェック後→ ③用紙交付係(都知事)へ手渡しする→ ④用紙交付係はチェック後に、机上に用意した筆記具(鉛筆、使い捨て鉛筆)と一緒に並べる→ ⑤選挙人に両方とも直接取ってもらう→ ⑥都知事投票後に用紙交付係(都議補)で回収する。

(例)(鉛筆、使い捨て鉛筆の流れ)

①用紙交付係(都知事)の隣に紙製トレーを設置。トレーに手で取るときに隣の鉛筆に振れない程度に、重ならないよう配置しておく→ ②選挙人が直接取る
③ 都知事分を記入したら持ったまま移動してもらう→ ④都議補分の記入をする→ ⑤投票箱(都議補)横に回収箱を設置しておく→ ⑥回収した筆記具は、適当な量が集まった時点で回収して消毒し、消毒済み箱へ集める→ ⑦紙製トレー数枚に並べて用意しておく→ ①へ。

※ 最大限の感染症対策を講じるために、それぞれの現場の状況に応じて、また、運用しやすいように人の流れを工夫すること。

④ 事務従事者が休憩するスペースも「3密」とならないよう留意する

「3密」防止の例。

- ・休憩場所は、同じ部屋でも机を分けるなどの工夫。
- ・休憩時間をずらし一人ずつ休憩を取らせる。
- ・真向かいに座らずに互い違いに着席できるように席を配置する。

⑤ 使用後の施設の消毒

複数の者が接触する箇所（ドアノブ、手すり、テーブル等）のアルコール消毒液による拭き取り消毒を基本として実施する。

なお、施設管理者から特段の要請があるなど、施設の用途などの実情に応じ、可能な範囲で対応すること。

7 開票所における留意事項

従事者以外の一般の入場者に対しては、開票所入口にて非接触型体温計での検温を実施する。37.5度以上が確認された場合は参観を控えるよう呼び掛ける。

① 開票体制等について

（投票管理者・送致する投票立会人）

開票所の「密」を回避するために、開票所内には入らないようにする。

市民総合体育館前に本部職員が待機しているので、投票箱と腕章を手渡しした後は、そのままタクシーに乗り帰宅すること。

（開票従事者）

各投票所の投票従事者のうち1名を、投票のみの従事者にする。よって、開票事務従事者は、従来とは14名少ない体制で開票を実施する。

開票事務従事者は間隔をできるだけ確保し、なるべく席が対面としないよう留意すること。

飛沫感染防止のため必要以外の会話を控えること。庶務担当者用に配布したフェイスシールドを着用しても構わない。

分担の開票作業が終了した開票事務従事者は、速やかに会場から退出させるので、本部の指示に従うこと。

(会場設営等、運用について)

開票立会人席は、できるだけ間隔を空けて配置する。

開票事務従事者、開票管理者、開票立会人は、全員マスク及び手袋を着用すること。手袋を着用しない場合は、随所にアルコール消毒液を配備するので、こまめにアルコール消毒を行うこと。

回付方式で開票立会人の投票の確認を行う場合、開票立会人に感染症等に該当する者がいる場合は、その者への回付順序が最後となるように取り計らう。

開票作業が円滑に進むよう、開票立会人の協力を促す。開票立会人の投票の確認に時間がかかる場合は、最低限の人員を残し、一般の開票事務従事者は会場から退出させる。

定期的に換気を行うようにする。施設の事情で窓の開閉が難しいため、空気清浄機を配置する。

点字投票解読者には、事前にビニール手袋を使用して点字解読ができるか確認するなどし、感染防止の措置を図る。

(参観人について)

参観人席は、できるだけ間隔を開けて配置する。

施設の既存の席の間隔が狭いため、トラテープ等を張ることにより、一定間隔内の席を使用できないようにする。

参観席があまりにも過密となる場合は、入場制限もやむを得ない。なお、入場制限する場合でも、数名程度は参観できる状態にしておく。

参観を希望する有権者に対し、感染防止のためにマスク着用を呼びかける。

また、発熱、咳等の症状がある場合は、参観を控えるよう呼び掛ける。

マスクを着用しないで参観に来た参観人には、「咳エチケット」の徹底や会話を控えてもらうなど飛沫感染防止のための注意喚起を行う。

また、参観席の入口等にアルコール消毒液を配置し、手指消毒を促す。

スリッパは消毒しておき、一度使用したスリッパが再使用されないよう、確実に回収する。

コロナウイルス感染症対策 一覧

● 物品使用対象者

	マスク	ビニール手袋	飛沫防止シート	フェイスシールド	検温	備考
来場者	協力依頼	※				<p>◎マスクの着用がない場合、出きるだけ着用をお願いします。持参していない場合は「咳エチケット」の協力を依頼。</p> <p>◎アルコールアレルギーの方には、ビニール手袋の希望があれば配布。</p>
投票管理者	○	※			本部職員が検温を実施	マスクの持参が無い場合は支給
投票立会人	○	※				ビニール手袋は希望があれば支給
受付係	○	○	○			<p style="text-align: center;">受付係 1台 用紙交付係 2台 (都知事 1台) (都議補 1台)</p>
用紙交付係	○	○	○			当日朝、本部職員が持参する翌日、本部が回収する
案内係（庶務）	○	○		○		移動する機会が多いためフェイスシールドを着用すること
開票管理者 開票立会人 開票事務従事者	○	○				開票所では感染症防止のため静粛を保つように
開票所参観人	協力依頼	※			○	入口でアルコール消毒 入口で検温を実施。37.5度以上の者は入場を控えるよう呼びかける
本部職員	○	○		○	○	必要に応じて臨機応変に対応
警察官	○					持参していなければ支給 検温は口頭確認

物品使用方法一覧

● 消毒用品等 使用方法等

(各投票所)				
アルコール	入口	液体 (容器) 入口は プッシュ式 その他は スプレー式	◎ 各投票所 スプレー式 500ml×10本 プッシュ式 500ml×1本 ※不足した場合は本部へ連絡 ※容器は回収するので捨てないこと ◎紙製のトレーを用意	○手・指などの消毒 (投票所・休憩室) ○物品の消毒 (鉛筆、机、椅子、交付機等、点字器、コミュニケーションボード等) ○投票所を閉鎖する際に、ドアノブ、手すり、テーブルなどの接触箇所の消毒を実施すること
	出口			
	エレベーター トイレ等			
	事務局			
(期日前投票所、開票所、本部)				
アルコール	出入口	ジェル	ジェルから順番に使用 液体は全体の補充用にする	○ 手・指などの消毒 ※投票所を最後に消毒する際はアルコールを使用すること
	事務局	液体		
次亜塩素酸 ウイルス セイバー	事務局	液体 (スプレー)	専用スプレー容器を使用する 補充用は次亜塩素酸を使用	○ 物品の消毒 (鉛筆、机、椅子、交付機等、点字器、コミュニケーションボード等) ○投票所を閉鎖する際に、ドアノブ、手すり、テーブルなどの接触箇所の消毒を実施すること

● その他物品

カラーコーン	各投票所 入口周辺	室内	大 (赤)	大・中は 各投票所の状況 に応じて設置	間隔は最低1m、可能な限り約2m ただし投票所の状況に応じて判断する カラーコーン大・中の本数は本部と調整
		室外	中 (青)		
待機目印用 テープ	室内	5枚			
使い捨て鉛筆	各投票所	各300本	鉛筆、使い捨て鉛筆は消毒して雑巾かペーパータオル等で拭きとり再使用する。	※紙製トレーに一本ずつ離して並べる (使用済み回収箱) (消毒済み箱)を用意	
ペーパータオル		各1箱 200枚			
紙製トレー		各15枚			
マスク		各30枚			
記載台	通常通りの台数を用意	2人用の記載台を、片側を養生テープ等で封鎖し1人用として使用。設置台数は「密」にならないように施設の状況に合わせて調整して構わない。			

選挙管理委員・明るい選挙推進委員・事務局職員

1. 選挙管理委員

委員 長	大久保 幸藏
同職務代理	横森 正治
委員	小林 孝雄
委員	園田 弥市

2. 明るい選挙推進委員

青木 廣子	秋元 恵子	荒山 三千雄	五十嵐 八重子
猪狩 敬子	内海 貴美	及川 環	大矢 美枝子
楫取 静子	鴨下 なな子	島津 義彦	清水 美知子
鈴木 いつ子	大門 ミサ子	中島 広美	橋田 伸子
羽田野 栄子	林 治男子	藤 温子	古川 弥生
三角 佳千代	三宅 啓子	八巻 直美	

3. 事務局職員

局長	波瀬 公一
選挙係長	白井 悟
主任	井上 和信
会計年度職員	國島 愛
令和2年10月1日から	
選挙係長	田村 宗一

4. 兼務職員

令和2年6月15日から7月6日まで

主任	相川 圭介	(都市建設部道路交通課)
主事	谷田部 賢祐	(総務部総務課)

登録番号(刊行物番号)

R2-61

【選挙の記録】

令和2年7月5日執行

東京都知事選挙

令和2年7月5日執行

東京都議会議員補欠選挙

編集・発行 狛江市和泉本町1-1-5
狛江市選挙管理委員会
電話 03(3430)1343 (直通)

印刷 庁内印刷

頒布価格 130円

令和3年3月発行